夕刊 京城日報
購讀料金 發行人 池田 林 永 編輯人 昇
京城府太平通一丁目三十一番地 合資會社 京城日報社

寄贈 13.9.3 帝國圖書館

不知火旅館 京城府旭町一 電本②代表 6186 6187 6188 6180

神速、殊勳の長江北岸部隊
南平廟、石婆店を屠る
要衝を次から次に占領す

【霍山にて三十日同盟特派員】去る二十五日桃溪鎭、舒城の線より一齊に進擊を開始した我が添田、小野、横尾の各部隊は二十九日夜一齊に大別山東麓の關門霍山縣城を屠り、里見、兩角兩部隊は六安攻略の〇〇部隊に呼應しつゝその南方を神速果敢なる進擊を續け二十八日朝早くも淠河西岸に進出しつゝ六安よりの退路遮斷の態勢を示し六安頑守の敵をして動搖敗退の因を作つたが、更に二十九日記錄的快速を以て全部隊の淠河渡河を完了するや六安より雪崩をうつて潰走する敵を急追擊殲滅しつゝ三十日午前十一時六安商城街道の要衝南平廟に突入これを占領した、又二十八日トップを切つて淠河を渡河し二十九日夜には獨山鎭を席卷した倉林部隊は、獨山鎭より俄然北轉し三十日夕南岳廟及びその西南二十キロにある敵の重要兵站地區石婆店に肉薄激戰の後遂に同地を占據、燦爛の日章旗を揚げた

このため同地にあつて防衞の指揮に任じてゐた孫連仲は退き光州にあつた于學忠が商城に入り指揮をとることになつたと言はれる

【〇〇卅日同盟特派員發】六安一番乘の太田部隊は息をもつかせず同地西方に蟠居する敵を追擊三十日午前一時より拂曉にかけて六安西北方四キロの要衝老表店を占領した

石山、洪家、楓樹の線を確保

【廣濟卅日同盟】空陸相呼應して揚子江北岸の敵重要據點たる廣濟の攻擊に移つた佐野、若松、永野、長谷川、藤村、大賀各部隊は、前哨をものともせず眼前の敵を急追、三十日午後六時には廣濟の敵前陣地大河舖を距てる一里の地點に進出、石山、洪家嶺、楓樹嶺の線を確保した、敗敵は續々北方陣地に遁走しつゝあり藤村部隊は息もつかせず之を追擊中である

十里山の猛攻を開始
全山宛ら一つのトーチカ

【九江三十日同盟特派員】南潯線沿線の戰線は廬山の生命線馬鞍山を繞つて連日壯烈な攻防戰が展開されて居る、同山は廬山の縱山地帶の左翼に位置し、標高百十四米で敵にとつては絕好の防禦陣地でその防備設備を極めて全山一つのトーチカとなり蔣介石直系の精鋭を以て之を固めて居る、地形の不利なるを顧みず連日我が無敵皇軍の精鋭は連日連夜壯烈な攻擊を敢行して居る、昨日來市川その他の諸部隊は馬鞍山の右翼據點十里山の猛攻を開始し三十日は終日猛烈なる激戰を交へて居る

空軍監督權を剝奪〔ブ將軍不平滿々〕

【新京電話】張鼓峰事件に依つて面目を失つたブリュツヘル將軍はこの面目回復のためスターリン書記長に對し凡ゆる手段を弄してゐるものゝスターリン書記長は之に一切耳を藉さぬ模樣で卅一日當地某所に入つた最も確實なる情報によると、今までブリュツヘル將軍の支配下にあつた極東飛行隊の指揮監督權を取上げ、モスコーから派遣の極東特別赤衞軍の政治監督員リヤコフに握らせたこと判明した、これによりブリュツヘル將軍のスターリン書記長に對する不平不滿はその極に達してゐると

洮李廟の攻擊開始

【〇〇卅日同盟特派員發】六安を占領した部隊は三十日午後七時頃には徐家集（六安西方四里）に進出、又南方部隊を遮斷せる今部隊は所在の敵を擊破しつゝ西進を續け三十日午後五時頃より洮李廟（六安西方七里）の攻擊を開始した

退却の敵が毒瓦斯を放出

【〇〇卅日同盟特派員】連戰連敗の敵は六安退却に際し遂に我軍に對し惡性毒瓦斯を放出した模樣であるが、我軍は支那軍の毒瓦斯使用は武漢陷落切迫につれて頻出するものと豫想し、嚴重に萬全を期してゐる

各道產業部長會議
けふ本府で開催さる

戰時經濟の調整、大陸兵站基地として充實すべき半島諸產業の擴充を目的とする臨時立法の圓滑なる運用を期し併て時局下に於ける朝鮮產業經濟政策に就き協議するため、本府では今春全鮮に設置された各道產業部長を招集し三十一日から三日間本府第一會議室に於て南總督大野政務總監臨席、本府各局課長列席の下に井坂殖產局長外十三道の產業部長が出席して開催された、三十一日の第一日は午前九時開會、南總督、大野政務總監より夫々訓示があり次いで殖產局主管指示事項に入つた

第一日 總督訓示、政務總監訓示、殖產局主管指示事項
第二日 殖產局主管指示事項
第三日 協議事項

一、重要物資廢品の回收強化に關する件
二、時局の影響を受くる中小商工業者並にその從業者の救濟對策に關する件

總督訓示要旨

曩に 各道產業行政機構の一部改革が行はる所あり、茲に其の第一回の各道產業部長會議を召集し、時局下に於ける產業行政の重要事項に就て所思を述べ、且つ各位よりの意見を聽取するの機會を得ましたことは私の欣快とする處であります

支那事變は既に一年二箇月を經過し、此の間皇軍の活躍は眞に目覺しきものがあり、現前陸海軍の精鋭は進んで第二の敵首都漢口の命脈も將に盡さんとしつゝあるは、大稜威の輝く所世界を驚目せしむる一大戰果と申さねばなりません、茲に各位と共に皇軍將兵の功勞に深厚なる感謝を捧げ、兩國の忠靈に敬虔の誠を表する者であります、聖上には事變一周年に際りて詔語を下賜せられ、帝國の目的達成の爲に國家の總力を集ぐべき所以を昭示し給ふたのでありますが、宏遠なる聖慮に恐懼致し私は直に諭告を發して管內官民と共に今後長期戰に處するの決意を表明致しましたことは各位の熟知せらるゝ如くであります

今や 事變は長期持久の段階に入りて、その背後をなす第三國關係は依然として複雜深刻であります、過日我が國境地方に惹起された張鼓峰事件の如き、無論國境線の不明確に基く偶發事件にあらず、支那事變との微妙なる脈絡を以て計畫的に挑發されたものなりとの疑惑を懷かしむるものであると共に、今や西方諸國の間に於ける類似の事件が何時何處に於て一觸卽發し擴大するか測り難い狀態に立ち至つたのであります

斯く の如き嶮難なる環境に處して斷乎國策を遂行し國民の所信を貫くの途は、一に皇軍活動力の源泉をなす處の銃後國民の全勞務を積極的に强化し、乘ずべき隙無からしむる外ありませぬ、卽ち近代戰の本質に鑑み經濟戰と共に綜合國力戰たる所以であります

殊に帝國は支那に於ける廣大なる占據地域に於て治安面の任に當ると共に、新政權の樹立並に治下民衆に對する經濟援助工作を擔當し戰爭遂行と支那經濟工作との二方面同時に夥しき物資の消耗及投下を要する次第でありまして之等は我が國民の必死の經濟活動に依りて生み出されねばなりませぬ、國民は東亞の指導者として此の試練に耐へ、曠古の聖業を成就するの大覺悟を一層固くするを要するのであります

我が朝鮮に於きましても事變以來內鮮一體の實を擧げ、愛國の至情を一にし、官民結束一致して銃後の任を荷ひつゝ、着々として效果を擧げつゝあることは四千萬同胞の眞意を示すに外ならぬ、今次事變勃發以來島同胞の志向は一途に傾き、殊に地方行政の首腦として、親しく地方行政の指導に在つて產業經濟方面を擔當して私の感謝措かざる所であります、各位の勞を多とする次第であります

茲に戰時經濟統制强化の國策に於て朝鮮の負荷すべき任務に付便宜上二つの項目に分つて各位の了解に資したいと思ひます

第一 は帝國の大陸前進兵站基地としての朝鮮の使命を明確に把握することであります、事變に於て我が朝鮮は對支作戰軍に對して食糧、雜貨等相當量の軍需物資を供出し幾分の效果を擧げ得たのでありますが併しながら此の程度には猶ほ心細く將來更に大なる事態に直面した時には、假りに或る期間大陸作戰軍に對して內地よりの海上輸送路が遮斷さるゝ場合ありとするも、朝鮮の能力のみを以て之を補充し得る程度までには朝鮮產業分野を多角化し特に軍需工業の育成に力點を置いて整備を期する必要があることーこれがその內容であります、卽ち今より將來に亘つて東亞に動く情勢を豫見するとき、一切の綜合されたる諸條件は此の國策の必然と可能とを指して居るのであります、農工併進は私の五大政綱の一とする所であるが、之が意味は唯だ漠然たる概念で無くして時局に即應して朝鮮の資務を最大限に果さんとする窮極に外ならぬことを了解されたいのであります

農、畜、林、水產に亘り食糧及工業原料の增進に努力を倍加することは申すまでもありませぬ朝鮮の食糧供給能力が我國戰時經濟の根本に安全感を寄與しつゝあるは說明を要しませぬが、近時諸種の原因から米の自給力に不足の懸念が生じつゝあるに對しては今後再び我が朝鮮に於ける產米增殖の計畫が必要となる筈でありますから、十分の留意を拂はれたい

又地下資源に於ては本年を第一年とする產金五箇年計畫を始め各種重要鑛產開發の急務なることは論を俟ちませぬ、要は一切の賦存資源に亘り、國家財政經濟の要求に應じて緩急を見定め生產力の對强を期するを以て第一の時務とするのであります

日滿 支經濟ブロックの結成東亞民族團結の具現化として事變の一目標たるは論無く、朝鮮は地理的優位を以て此の構成に有力なる役割を擔當することは明かであります、卽ち我等は曩年鮮滿一如の語を以て表現した精神を新生支那に延長し對支貿易の增進を企圖する外、朝鮮の產業經濟に有する經驗、技術等を以て彼の發育を援助し滿洲國と携へて支那の經濟建設に協力し、共存同榮の實を擧ぐるの用意が無ければなりませぬ斯の如く平戰兩時に亘りて我が朝鮮の大陸關係に占むる地位と任務とは重且大なるものがあるのであります

各位は能く東亞情勢に即して國策の動向を洞察し、朝鮮產業經濟の任務とする所を深く了解して本府との連繫を密にし時局下の施策に遺憾無きを期せられたいのであります

第二は戰時經濟の調整に關する當面の措置に就いてゞあります

今次 事變に際し食糧を除く重要資源、殊に鐵、非鐵金屬、石油、棉花、ゴム、皮革等自給力貧弱又は皆無なる諸物資を中心として、戰時經濟の上に少からぬ不自由が起つたことは御承知の通りであつて、物資動員下に於ける嚴重の消費統制が相繼いで行はれ朝鮮の公私經濟も亦當然其の影響を蒙つたのであります、之を歐洲大戰時に於ける歐洲交戰國の狀態に比較すれば今更に我が國力の偉大を驚かざるを得ないのであるが、然し長期戰に對應すべき經濟戰力强化の爲には全國民の協力に依つて更に統制の程度を進むべき部門あるを豫期せねばなりませぬ、此の場合、原料又は商品の關係より事業の縮小、休止を餘儀なくせらるゝものも發生し殊に中小商工業者及勞務者の間に轉業失業等の現象の當然現はるゝを避け難いのでありまして、此の過渡期に於て發生する各種の摩擦、消耗、犧牲等に對しては政府の國策意思によつて產業編成替の要があります、各位は本府との連絡を保つて、對策、措置に萬全を期せられたいのである

次に物價問題の重要なるは之亦說明の要無く其の對策を適正ならしむること容易の業でありませぬ、然し、外輸出伸力を鈍らしめ、國民生活を脅威する騰貴現象に對しては全力をあげて防止統制の策をとらねばならぬ卽ち物資需給關係其他と協力を保つて一面、消費の節約、配給の統制、代用品の獎勵其他を手段として本趣旨の有效なる徹底に努められたいのであります

猶ほ 對滿、對支貿易、卽ち圓ブロック間の貿易以外の對外貿易を伸張して外貨の獲得に努め、以て重要物資の輸入力を擴大することは刻下の急務とする所であります、各位は十分の明察を以て心を之に傾ぎ對外貿易品の生產振興に努め輸出の增進を念とされたいのであります

最後に農村振興運動に關する事務は各位の所管となつて居りますから一言致します、本運動は既に過去六箇年に亘り、其の實績赤洵に顯著なるを見るのであります、而も此の運動の本質は知識水準低き農山漁民を相手とし、數年間の熱誠努力の集積に依つて初めて實效を奏するものである關係から、其の仕事は地味にして目立たず、一に指導者の確立せる信念に俟つのであります、今次事變下に於て、半島の最大多數なる農山漁民が極めて純眞なる動機に於て愛國の赤誠を發露したことが、本運動累年の感化に基く所以を私は强く肯定する者であつて、今後益々指導の精神力を强化し、農山漁村大衆に時局及國民當面の任務を了解せしむるに努め、各種の適切なる實踐事項を通じて本運動の本旨とする所を生かし、共の進展を期せられたいのであります

以上 申述べました處は現下の時局の要務に關する所見の概要でありまして、亘細の點に就ては政務總監より訓示さるゝ筈であります、各位は此の機會に於て各事項に亘り隔意なき意見を開陳せられ以て時局下に於ける國防經濟の運營に萬遺憾なきを期せらるゝ樣切望する次第であります

總督指示

▲資源課主管
一、物資動員計畫に關する件
二、國家總動員法の施行に關する件
三、軍需品調達に關する件
▲殖產局主管
四、物價の調整に關する件
五、海外貿易の振興に關する件
六、昭和十二年法律第九十二號第一條に依る命令（輸出入品許可規則）の件の改正の件
七、石油消費規正に關する件
八、瓦斯發生爐の普及獎勵に關する件
九、鐵鋼工作物築造の制限に關する件改正の件
一〇、銅の使用制限に關する件の改正の件
一一、鐵鋼類物及鋼製品の製造制限に關する件
一二、鐵鋼の配給統制に關する件
一三、鉛、亞鉛、錫等の使用制限に關する件
一四、綿製品の需給調整に關する件
一五、皮革の使用制限に關する件
一六、ゴムの使用制限に關する件
一七、朝鮮工業組合令の施行に關する件
一八、朝鮮重要鑛物增產令施行に關する件
一九、鑛業用土地の使用收用許可に關する件
二〇、鑛業用物資の供給確保に關する件
二一、鑛業出願處分促進に關する件
二二、鑛業勞働者需給の調整に關する件
二三、朝鮮鑛業警察規則及朝鮮鑛夫勞務扶助規則施行に關する件
二四、鑛業上公益障害關係照會に對する回答促進に關する件
二五、金增產の助成に關する件
二六、漁業用物資の消費節約に關する件
▲農林局主管
二七、畑作改良增產の强化に關する件
二八、時局肥料對策に關する件
二九、畜產の積極的獎勵に關する件
三〇、米穀の增產並に品質向上に關する件
三一、土地改良事業の遂行を事變に即應せしむるに必要なる措置に關する件
▲財務局主管
三二、產金の集中政策に關する件
三三、粗金銀地金買入業者に關する件
三四、金の使用制限に關する件
三五、金の密移出取締に關する件
▲專賣局主管
三六、煙草增產計畫遂行に關する件

產業部長會議（寫眞は南總督の訓示）

武漢防衞作戰
早くも崩潰の危機へ

【北京三十日同盟】津浦線地區滄縣附近討伐中の我が納見部隊は三十日縣河西南方一里半の地點に於て匪賊凡そ二千を包圍攻擊し殲滅的打擊を與へて潰走せしめたがこの戰ひに於ける敵の遺棄死體は二百である

【香港三十日同盟】我が漢口攻略の火蓋が切つて落されるや忽ちにして敵第一線武漢防衞陣地たる六安、霍山を拔き南は將に陷落に迫らんとし敵武漢防衞作戰は早くも全面的に崩壞の危機に直面するに至り、この情勢に軍事委員會は狼狽の色掩ふべくもなく三十日前線の各司令部に對し死守を嚴命すると共に作戰の一部是正を策しつゝありと云はれるが、當地外人側の觀測として傳へられる所によると、軍事委員會の漢口放棄も時日の問題なりと何時なりとも漢口から長沙或は衡陽に移轉するやうひそかに準備を進めてゐるといはれる、さきに國民政府は重慶に行政各機關を移轉し表面上の首都と見られる重慶は依然奧地に置かれてゐるが、その執政府は湖南南方、陝西、貴州、雲南奧地各所に分散されるものと見られる

一文字山に向け 進擊を開始

【九江卅日同盟】星子攻略部隊は廬山東麓の一文字山を奪取すべく二十九日來猛烈な進擊を開始したが敵は我方に迫擊砲を浴せ死力を盡して防戰に努めてゐるが我軍はまた攻擊の手を緩めず果敢な攻擊を續けてゐる

馬鞍山の敵二十萬
今や擊滅の運命に

【湖漢城にて卅一日同盟特派員】馬鞍山の西方紙山を突破して南進中の〇〇部隊は昨三十日夕刻〇〇に達し、更にその先鋒部隊は白雲山、貴家山の東方山麓を猛進中である、又星子より德安附近を南進中の〇〇部隊は廬山東麓の隘路を突破して一路德安に向け猛進中で馬鞍山一帶の敵約廿萬は今や擊滅の運命に陷らんとし廬山々麓を中心とする南潯線一帶に亘り一大殲滅戰が展開されんとしつゝあり、敵が頼みとする武漢防衞第一線山岳陣地は壞滅に瀕し刻々と迫り要衝德安の占領もまさに時間の問題のみとなつた

馬鞍山一帶に 激戰展開

【〇〇三十一日同盟特派員發】三十日夜から三十一日拂曉にかけて南潯線道西方馬鞍山一帶の全戰線に亘り銃砲聲盛んにして、梅田部隊、河合部隊正面の山腹に激戰が展開された模樣でまつくらな山の中腹各所に今曉まで砲火のひらめくのが見られ、我が砲兵隊は昨夜十時頃より市川部隊正面馬鞍山の敵に猛烈なる砲火を浴せ、敵も頑强に抵抗その南方十里山方面において夜をこめて激戰が展開されてゐる

現在程度の統制 今後數年は續く
池田藏商相談〔漢口陷落後 時局物資につき〕

【東京電話】戰時經濟態勢確立について邁進してゐる商工省では漢口陷落後に於てもその後に來るべき新事態に對應して戰時重要物資の非常管理の手を緩めず愈よ之が統制の强化と經濟產業政策の圓滑なる運營を期しその整備に努めてゐるが、池田藏商相は三十日漢口陷落後に於ける戰時物資の統制に關し左の如く語つた

現在政府が斷行してゐる物資統制に關し國民の一部では漢口が陷落すれば統制が緩和されるが如く考へてゐるものがあるやうだが、板垣陸相も言つてゐるやうに事變の處理は長期に亘ることを覺悟せねばならぬ、又事變後と雖も皇軍は全支に駐屯してその治安の維持を擔當せねばならぬから、戰時物資の統制は現在より緩和されることはない、しかも支那だけの問題でなく對ソヴエート防衞に關する準備も……民は力を新たにして一層堅忍持久の精神を堅持し戰時物資に關する現在程度の統制は今後數年位續くものと覺悟して聖戰の目的達成のため邁進して欲しいと考へてゐる

河村陸軍中將以下 豫備役被仰付

【東京電話】河村恭輔中將以下七名に三十日附を以て豫備役仰付けられた（三十一日官報を以て發表）

陸軍中將 河村恭輔
陸軍少將 高橋 良
同 片桐護郎
同 芥川 透
陸軍主計少將 稻葉 章
陸軍々醫少將 河西謙三
陸軍獸醫少將 村尾 [illegible]
豫備役被仰付（各通）

田口本社々長一行 雄基に到着

【雄基特電】本社田口社長以下張鼓峰事件現地慰問一行は卅日朝咸北道廳を訪問、鬼居知事に本社見舞の挨拶を述べた後第十九師團司令部を訪問午前十一時淸津埠頭に貴衆兩院議員團を迎へ一行と共に午後七時五十分羅津を經て雄基に到着した

天地玄黃

朝鮮防共協會の組織完了す。長期戰に備ふる銃後陣いよいよ固し

×

武力戰に勝つて思想戰に敗れたドイツの先例に鑑み、思想防護陣の堅壁を期すべし

×

一方に經濟報國の布陣成らむとす。これこれ戰時經濟の確立を期するもの、銃後陣の固め水も漏らさず

×

近づく時局對策調查會、內地側委員に半島認識の强化も重要項目の一

×

張鼓峰事件に際しての、內地側の對半島觀を通じて此の感いよいよ深し

×

ポツリポツリ屏風觀の姿が消えはじめて來た

本日夕刊四頁

第一銀行 京城府南大門通一丁目

紅曼陀羅（129）

海音寺潮五郞 作
宮永謙太郞 畫

金亡者（九）

三五郎がしをれると、重兵衞はまた物柔らかな態度になつた。

「さ、强請るもんぢやねえ。手をかしな。百兩で手打ちと……」

「あつしアまあそれでいゝと思ひますが、外の奴等が……」

しぶりしぶり三五郎が言ふと、重兵衞は笑つた。

「賦吉とゾク入かい。いゝよ。心配することアねえ。あの二人は二人で、俺が承知させる。こゝんところは、てめえだけが承知してくれゝばいゝんだ。とにかく、手をかしな。しめよう」

「いや、その前にもつときめて置きてえことがあるんで。先づ、金でござんすが、いつ頂けやせう」

「明晩、本人と引換へにやらうよ」

「その次は、引渡しの方法でござんすが、何とかうめえ方法を考へねえと、寺の場所が本人にわかつたりすると、あとの祟りがうるせえと……」

「よしよし、都合の惡いのはこつちも同じだ。かりにも御上の御用を聞いてゐる俺が、いざこざなにさらけ人を匿つて來たなんてことがわかつてはおかしなものだ。それについては、ちやんと方法を考へてゐる。耳を借しな」

重兵衞は、三五郎の耳に口をつけて、ひそひそとさゝやいて、

「な、いゝだらう」

「わかりやした」

それで、めでたく手打がすんだ。が、すんだ所で、また改まつて、重兵衞は言つた。

「もひとつ、聞きてえことがあるの」

「へえ？」

三五郎には、相手が何のことが聞きたいと思つてゐるかすぐわかつたが、しらばくれた。

「蓉日の娘さんのことだよ。どこにかくしたかの」

「あつしア……」

「おいおい、てめえも案外あつさりしねえぢやねえか。言つちまへ言つちまへ。こいつも無代で聞かうと思はねえ。相當なものは拂ふつもりでゐるんだぜ」

「……」

「荒い聲を出すのが、俺アいやになつてゐるんだ。知つてるなら言つた方がいゝぜ。てめえの言はねえつもりでも、てめえのひつかゝりのある奴を小十人もしよびいてひつぱたいてみれば、すぐわかることだぜ」

なるほどさうだつた。それに、頭領についての金ももう貰つてしまつてゐるんだ。あとはどうならうと自分のかまつたことでない。風祭などに義理立てすることはあるまい。

「しかたはござんせん」

三五郎は、すらすらと一切を自狀した。

近江谷風齋が[illegible]の張本人だと聞いた時、さすがの重兵衞も驚いたらしかつた。

「むう」

と、うなつたきり、腕組みして考へこんだが、間もなく、

「いや、御苦勞だつた。それ、これは今の話の御禮」

とふところの財布から二三枚小判をつまみ出して與へて立上つた

「ぢや、明晩な」

そして、出て行かうとしたが、急に立止まると、にやにやと笑つて、

「三五郎にちよいと俺の手配りを見せて置くかな」

言つて、さらりと縁側の障子を開けて、二つ三つ手を拍いた。

うそと、もうすつかり暗くなつてゐる空の下の、あちらからもこちらからも、湧くやうに呼子の音が起つた。

青くなつて立ちすくんでゐる三五郎をあとにして、重兵衞は出て行つた。そして、

「おかみさん、雜作をかけたな」

女に言つてゐる聲が聞こえて來た。

結核治療
新注射劑 「萬有」チオザルコール

本劑はグアヤコールスルフオン酸カリを主成分となしサリチール酸、ソーダ、ブロームカルチウム、葡萄糖等を配伍し（皮下用はヴイタミンBを含む）グアヤコール劑の注射による直接作用と配伍藥の解熱、祛痰、鎭咳、食慾亢進等の各作用と相俟て結核、肋、腹膜炎治療上の完璧を期したり

（名稱紛はしき類似品有り チオザルコール「萬有」に御注意を乞ふ）

靜脈用	皮下用		
20.c.c.	1.0 c.c.	2.0 c.c.	5.0 c.c.
五管入	十管入	十管入	五管入
五十管入	五十管入	五十管入	五十管入

商標 萬有 Banyu
發賣元 萬有製藥株式會社 東京市日本橋區本町二丁目
出張所 京城府本町三丁目百番地
同 奉天大和區加茂町十五番地

陸軍省 海軍省 鐵道省 官廳拂下品 中古加工品の大安賣

◎陸軍省拂下品 黑色防水布外套（黑厚ゴム引布 裏付頭巾付） 最優品 四圓九十錢
本品は海軍省拂下水兵用の中古品にて極厚地絨生地

◎海軍拂下 黑防水布レンコート 一等品 五圓八十錢
ゴム防水 黑厚富士五立大寸法 防雨用に最適品

◎鐵道省拂下品 黑防水布レンコート 一等品 三圓九十錢

◎鐵道省拂下品 紺小倉詰襟服上下（勞働用作業服） 一等品 二圓五十錢

◎鐵道省拂下品 黑作業服上下組 一等品 二圓十錢
紺セル純毛詰エリ上着 二圓八十錢
本品は鐵道省の拂下の中古品を加工した丈夫向

◎軍隊拂下 改造編上靴（中古改造品）
海軍拂下 水兵短靴（中古改造）
黑革短靴 一等品 四圓二十錢
陸軍 茶利革 編上靴 一等品 四圓二十錢
◎海軍陸戰用 黑色編上靴 四圓二十錢
中古改造品 女學生用黑ボックス革 短靴 四圓二十錢
本品は軍隊拂下の中古改造靴を改造加工し中張革を打込み丈夫向、教訓用、作業用等大好評品 足袋の文數をお知らせ下さい

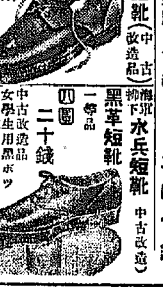

◎ス・フ國防色セル青年團服上下 一等品 五圓八十錢
本品は最新流行

◎ス・フ國防色セル防護團服上下 一等品 五圓八十錢
國防色セル地にて調製し 目下大流行品

〇ハガキにて御注文次第直ちに代金引替小包で送ります 不向品取替返金自由

名古屋市東區淸水町局前 松山合名會社 電話東六二一九番 振替名古屋一一五一一番

全鮮一手發賣元 釜山府草梁町二丁目七番地 小川健康堂

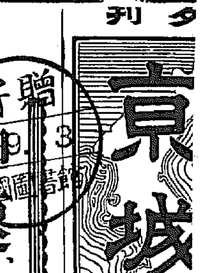

あす二百十日は穩やか
觀測所の豫報

【仁川電話】農家が一年中の辛苦を傾けて奮闘する二百十日を明日に控へて先日の颱風のあと事でもあり今年はどうか各方面から心配されてゐるが關東地方は少しやられるかも知れぬが朝鮮はよけて行くから大丈夫と云ふので先づ安心して仁川觀測所間野技師は語る

『目下八丈島南方海上に七百卅六粍の颱風がある、これが北に向つて來つゝあるから關東地方は一寸やられるかも知れぬが朝鮮には關係がない、明日は晴か曇で天氣は良い』

銘酒ケイリン

北鮮に對面して 第一印象は"活氣"
兩院議員團雄基で語る

【雄基特電】貴族院議員戰線慰問團一行廿八名は卅日午前十一時天草丸で清津港に寄港、先發の加藤陸軍次官、兒島知事、松澤海府外務部長等の出迎へを受けて上陸少憩の後、午後二時開槇の兩院で羅津に向ひ船中で兒島知事から張鼓峰事件概要の説明を聽取しつゝ午後六時雄基入港、雄基中の沿山丸に張鼓峰事件殉國の英靈を弔問して同七時雄基發臨時列車で雄基に向ひ、七時五十分雄基府旅館に入つたが船中で貴族院代表橋本伯、衆議院代表小山衆議院議員は交々次の如く語つた

北鮮 の水害に就いては內地で聞いて來たのだが、實際こちらで話を聞いて損害の大きいのに驚いた、當局としては應急對策に努力してゐると思はれるが更にこれが恒久的根本的對策を樹て速かに再興に取掛つて貰ひたい、清津に一寸寄港して見て北鮮の第一印象は活氣に滿ちてゐる事だ、殊に清津は由來一漁港としての小さな存在であつたものが一躍國際的ルートの重要據點となり更に加へて工業都市として躍進せんとしてゐるのは國策的見地からしても心強い限りだ、今度の張鼓峰事件に我が皇軍の世界無比の軍規の嚴肅と赫々たる武威は、畏くも參謀總長宮殿下御參內の砌り

天皇陛下 かゝる賜はつた御言葉にも拜される如く、我々國民等しく感激するところで、その勞苦に對して心から謝意を表する次第である、日本海の湖水化日滿ルートの開發等の問題に就いては當局に於ても重大な關心を以て目下着々プランが練つてゐるが、將來此の問題を繞つて北鮮の產業交通的使命は益々大になるものと信ずる、それは北鮮を足場とする北滿の開發、延邊移民及び內地裏日本と東滿を結ぶ大動脈として、極めて重大な國策の一端を擔ふものと信ずる、これが遂行はひとり北鮮清津のみを整備しても目的は達しない、どうしても內地裏日本の諸港もこれを並行した充分な施設を要するので此の問題も目下具體化の機運に向つてゐる、ともあれ北鮮は內地、朝鮮、滿洲、支那を結ぶ力強い役である

極東 の平和は內鮮滿支三位一體の強化を根幹として、これに加ふるに支那を以て大きな日滿支三位一體の建設に向はねばならぬと思ふ

各學校で默禱
あす震災記念日

九月一日震災記念日を迎へ京城府內の各中初等學校で例年通り克己忍苦の精神を強調、午前十一時五十八分から各校において一分間の默禱を捧げ當時の慘禍を偲び學校長の訓話のほか、長期戰下に「日々これ克己忍苦日」の氣持で銃後報國の活動持續等の方針で進むことに申合せた

五十五米の大煙突
京城新名物ちかく登場

京城に延び行く工都京城の表象として一つの名物が御目見得することとなつた—京城堂山町二一〇大日本紡績株式會社京城工場では朝鮮における事業擴充のため諸施設の擴大につれボイラー用の大煙突を立てることになつたがこの高さ五十五米、頂上の口徑が二・四米といふでつかいもので東洋一を誇る鎮南浦日鐵の煙突につぐ朝鮮第二のものである、現在京城府內にある煙突では本府の百五十尺が一番高いものであるが、この煙突が出來上つた時は京城名物が一つ增えることになる、卅日朝京畿道保安課へ許可申請が出てゐるがすでに使用の許可が出てゐるから近く實現するものとみられてゐる

京城町役員詮衡委員をあす發表

京城府では新たに町會制を實施した京城府內の町會制による總代その他の町役員を決定、本格的に將來の自治を目ざす町會制の運用を圓滑にするため、町役員詮衡委員を選出すべく一町會二名宛五百餘名の詮衡委員任命を急いでゐたが、この人選を終へたので、一日各町會の詮衡委員の顏觸れを發表する

總督府圖書館いよく開館

京城府南大門通り朝鮮總督府圖書館では二十九日から三十一日まで三日間藏書の曝書並に點檢施行の爲め休館したが九月一日午前八時三十分から平常通り開館する

京畿道廳員 經濟戰報國
着々實績擧る

京畿道ではさきに七百の廳員が結束し一廢品更生をスローガンに去る十一日には各自一品宛の金屬製廢品の持寄りを實行經濟戰強調週間第一日に持寄り雜誌、古新聞紙等を持寄り週間第六日にはボロ切れを集めるなど、廢品回收に努めその賣上げ金合計七十八圓八十四錢を國防獻金とした外週間中全廳員が貯金持參、徒步通勤、禁煙、節約等にて節約し得た額は實に三百廿一圓十四錢に達したので夫々愛國貯金としたが週間終了後もなほ引續きこれを實行長期戰下節約の實を擧ぐることとなつた

京城卸賣市場
九月早々に着工

京城府では府民の消費生活の大部分を占める鮮魚、青果の卸賣施設を統制、物資配給の圓滑化を圖るため京城卸賣市場を創設、積極的に府民の生活安定に乘出すこととなり、京城驛構內現水產市場附近一帶の敷地九千坪に工費五十五萬圓で九月早々着工と決定した同市場敷地は中林町、蛤町、義州通の三町に跨り、西部は將來の市街地計畫道路に面し、鮮魚市場は大體現在の場所をそのまゝ使用して四百七十六坪の建坪を占め青果市場はその南隣地に七百坪の廣大なものが出來る筈である、なほ敷地內には倉庫、冷藏設備、立賣場等の外、一戶九坪平均の仲賣人店舖を約百戶建築し物資配給の第一線たらしめることゝなつてる

深夜のネオン 消燈は全市に

京城鍾路、本町兩署では既報の通り銃後緊張と消費節約の意味から十二時以後における無意味なネオンの點火に對し町會、各業者へ消燈令を出すこととなつたが京畿道警察部でも卅一日午後開催された府內各警察署長會議で打合せた結果これを兩署管下に止めず全京城府內に實施、銃後自肅と資源愛護運動に拍車をかける事となつた

國策代用品展覽會
九月一日から七日まで 三中井六階ギャラリー

主なる出品物
▲ステープルファイバー製品
▲グラスファイバー製品
▲硝子製品、ベークライト製品
▲屑鐵製品、鼓、鞋皮製品その他

擧國一致代用品の發明とその使用を獎勵した事實はかの有名な歐洲大戰に於て獨逸が硝石の代用として空中窒素固定工業の確立に成功して科學獨逸の名を世界に轟かせ、又近くは伊太利が對エチオピアとの戰爭に各國から經濟封鎖の大打擊を受けた際、木綿、羊毛の代用として人造纖維工業の發展に畫期的な努力を傾けて成功したなどその例は海外にも尠くないのであります。

我國も亦現下未曾有の重大な時局に當面して、當然最重要な軍需品充足の爲に科學日本の總動員的硏究と努力が敢行されなければならぬ譯であります。

又一方由來我國は天然資源に乏しく重要物資の補給が海外より年々莫大な輸入に俟つてゐたのであり、さうした國際貸借改善の爲にも代用品工業の發明、研究は營々と續けられて今日に及び、既に商工省はそれらの內、人造石油及び人造纖維の製造に對して種々なる振興助長政策をとりつゝあり、又一方一般的施設としても代用品製造試驗に對する補助金の交付を實施し、代用品の使用普及を徹底する具體的方策を決定し更に代用品混用强制、輸入原料の國內使用禁止等の方策を着々實現して直接、間接に代用品工業の振興發達を助長奬勵してゐるます。

こゝに代用品展覽會を開催し、これら代表的代用品を陳列公開し、物的に親しく御高覽を賜る事は、時局柄その意義淺からぬものがあると信じます。

後援 京城日報社

恩師の壯途に 血書の日の丸
商業實習校の韓君

京城觀水町京城商業實修學校一年二組韓政鉉君は今回受持ちの教諭金澤聰氏の應召に國家の爲十分活躍される樣にと『必勝』と大書した血書の日の丸を贈つて恩師の壯途を激勵した

松の實キャラメル

スターリン書記長負傷
自動車事故で吊り繃帶

【ワルソー三十日同盟】三十日ワルソー新聞の報道によればスターリン黨書記長は二十九日自動車事故で負傷したといはれる、新聞の報道內容は次の通り

モスコーよりの電報によれば、スターリン黨書記長は二十九日自家用自動車でモスコーよりゴルキー市の別莊に赴く途中操縦器の故障のため自動車が街路樹に激突、スターリン氏は煽りを喰つて腕を挫き直に手當を受けたが吊り繃帶の始末となつた なほ運轉手は職務怠慢の罪で直ちに逮捕された【寫眞はスターリン氏】

蘇政府は否定

【モスコー三十日同盟】外國新聞紙の報道によればソ聯獨裁者スターリン書記長は自家用自動車で疾走中事故を起し片腕に打撲傷を負つたと傳へてゐるがソ聯政府は三十日右外國新聞の報道は事實無根の旨否定した

僞觀相師送局

既報、京城南山の臥龍堂を舞台に無智な婦女子を籠絡して觀相から厄拂ひをするなど二年間に約二千圓の甘い汁を吸つた京城樂園町二八八自稱觀相師李一こと李東薰（五〇）は本町署の取調を終り一日詐欺罪で京城地方法院檢事局に送局された

口論に負けた 口惜しさで自殺
氣の弱いおかみさん

京畿道高陽郡知道面幸州內里四五一鄭白斤の妻金宮攝（二七）は廿七日午後七時頃自宅で亞砒酸を呑んで自殺を圖り苦悶中を家人が發見手當を加へたが卅日絕命した、原因は隣の主婦と喧嘩していひ負かされた口惜しさから

閔子爵家の御家騷動の公判

一千萬圓の遺產をめぐる故閔泳徽子爵家の御家騷動は既報の如く廿九日閔衡植氏から京城地方法院に『信託解除による不動產移轉登記手續履行請求』訴訟が提起され第一回公判は九月廿日午前九時から同法院第一號法廷に於て渡邊裁判長係で開廷されることになつた

日本の生活に歡喜
諸君！共產黨の桎梏から脫せよ
投降赤軍兵士 蘇聯へ放送

過般張鼓峰事件戰線から進んで我に投降して來た赤軍兵士シャーモフデシャートキン外一名は朝鮮內部の進步せる風物文化を知るに從ひ、かねての迷夢が全然裏切られたことに驚嘆し誤れる見解を故國民に呼びかけるべく當局に申出で兩名は淚に次ぎの如きその率直な感想を二十九日清津放送局から蘇聯內に向つて放送した

親愛なる ソヴエート國民諸君、私は日本の第一印象に就て報告します、日本は物價が高い、日本には物資が不足してゐる、日本國民は惡いといふ樣なことは諸君詐瞞である、日本人は吾々ロシヤ人を愛してゐるし、我々に對して非常に親切だ、諸君私の言葉を信頼せよ、飢餓に陷つてゐるのはソヴエート國民であつて日本國民ではない、我々の敵はクレムリンにあるスターリンと其の周圍の輩赤衛兵であつて、日本人ではない一日十六時間の勞働、そして全く休息のない集團農業制度こそ我々の欺瞞だ、我々は今ソヴエートに於ける重苦しい生活から解放されて歡喜してゐる、私は日本の花園の生活を知り、日本國民の花園の生活を見た（一赤軍兵士）

赤軍兵士諸君 私は今スターリン政權下より脫れ無限の喜びに浸つてゐる、內務人民委員及びその權力者等は貧官等のロシヤ國民を殺した、私は平穩な生活に滿ちてゐる日本に來たことを欣ぶ、日本には物資も食料も充分にある事實を知つた、日本人は少しも我々ロシヤ人に敵意を持つてゐない、諸君が承知の通り衝突事件は日本側によつて挑發されたものではなく、世界大戰を起さんとして極東軍國境守備隊長クラフチンによつて挑發されたものだ、そしてその結果は五千の赤軍兵士が死傷した、かゝるが故に我々の敵はスターリンを首領とする共產黨員であつて日本ではないのだ、日本はロシヤ國民を共產主義下より解放せんと欲してゐる、日本國民はロシヤ國民に對して敵意を有せず友愛を希望してゐるものでソヴエート煽動者のいふ如くロシヤの破壞を企圖してはゐない（一赤軍士官）

同志赤軍兵士 諸君、私は日本に來て始めて我々の政治指導者及共產黨員が我々に事實を教へてゐない事に驚いた、事日本に關する限り彼等の言は全然反對だと思へば間違ひはない、私は今日本にあつて非常に幸福だ、日本國民は私に對してもロシヤ國民に對しても溫い心情をもつてゐる、私は日本が眞に自由である眞に民主的であることに驚いてゐる、日本國民はソヴエートにおける國民の困難なる生活を知り共產黨の桎梏からロシア國民を解放せんとしてゐるのである（一赤軍兵士）

張鼓峰事件戰死者
朝鮮軍司令部發表【第一次】

過般の張鼓峰事件で蘇聯の猛攻にも拘らず敢然よく國境を守つた〇〇部隊の名譽の戰死者は卅一日午前十一時朝鮮軍司令部より次の通り第一次發表があつた

◇長部隊步一等兵吉田辰雄（山形縣）▲同順藤源一（宮城縣）▲同佐藤嘉雄（同）▲同小松喜一郎（同）▲同佐々木金右衛門（岩手縣）▲佐藤（辛）部隊步一等兵鈴越誠一（群馬縣）▲非兵少佐中野藤七（宮城縣）▲同大尉山田定雄（青森縣）▲同伍長緒方四郎（宮崎縣）▲同上等兵大澤一義（長野縣）▲同高橋辰二郎（群馬縣）▲同金子辰太郎（長野縣）　▲同一等兵宮原健之助（同）▲同深澤捨秋（群馬縣）▲同朝日邦男（同）▲同高橋英夫（新潟縣）　▲同曹長大貫留藏（茨城縣）▲同上等兵山田源一（長野）▲同一等兵立石正（同）▲同土屋文夫（同）▲同西村俊衛（同）▲同小林守（同）▲同石原省吾（同）▲同堀內巳（同）▲同水野一男（群馬縣）同豐齋藤次郎（新潟縣）▲同藤原萬藏男（長野縣）▲同中島中島信（大分縣）▲同淮尉篠田猶介（茨城縣）▲同軍曹掛川登（長野縣）▲同伍長阿部貞（同）▲同小原田光敏（同）▲同上等兵小林茂（同）▲同一等兵松尾留作（新潟縣）▲同大尉北原定雄（熊本縣）▲同一等兵藤井孝一（群馬縣）▲同小船道太郎（同）▲同軍曹高橋賀治（秋田縣）▲同一等兵石田政義（群馬縣）▲同木下俊（長野縣）▲同中村龍夫（同）▲同藤本長一（群馬縣）▲原守（同）▲同宮原利治（長野縣）▲同伍長三木忠雄（同）▲同一等兵刈部正二（同）▲同上原辰四郎（群馬縣）▲同唐澤太郎（長野縣）▲伍長河西武利（同）▲同一等兵林秀一（同）▲同軍曹豐田操（茨城縣）▲同一等兵阿部正肆（新潟縣）▲同飯田良雄（群馬縣）▲同上等兵宮下忠雄（長野縣）▲同一等兵橫田清人（同）▲同阿部貞二（新潟縣）▲同高橋貢（長野縣）▲同成澤國男（同）

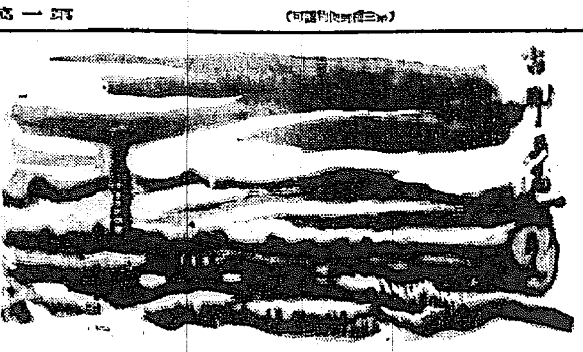

戰線に描く
古都安邑
外山部隊長 畫と文

南部山西には支那古代の都邑が多い一番古いのは堯の都した平陽（今の臨汾）舜の都した蒲坂が今の永濟（蒲州とも云ふ）その次が夏の國の禹王が都したこの安邑である、何れも今から四千年も昔のことである、大行山脈と中條山脈の間を汾河に沿ふて南下して來た我々は今安邑の古蹟を眺めてしばし戰の國をさまよふては見るものゝ現實に眼の前に横つてゐる中條山脈がやまになる。この山脈さへなければ黃河が見えるのにと思ふからだ、山西は西と南は黃河で境を爲してゐるながら連接山脈と中條山脈とに依つて黃河との交渉を拒んでゐる何となく山西は謎の國の様に思はせる、安邑附近は河東鹽の產地として有名な鹽池が巾一里長さ五里にわたつて中條山脈の手前に横つてゐる、この邊は歷史的に有名であるばかりでなく將來益々科學的に有名な地方になるだらう

『〇〇にて中川特派員發』『細川部隊の陣より』で既報した和歌山縣白濱溫泉土地經營會社の重役で京城にも永く住んだことのある細川部隊外山部隊長はその後戰線また戰線目下黃河南岸に迫りつゝ〇〇部隊の西端部の前線に勇戰中であるが、記者とのかつての約束を果すため戰塵にまみれた戎衣のまゝ種油の灯を頼りに支那民家の一室で午前二時、近くに聞く砲聲を聞きつゝこの繪と文をものしてくれた、外山部隊長は原稿を記者に渡しながら『君との約束を果さんで死んだのでは相濟まんからのう戰死を覺悟のこの爲にもお恥しい作品だ、僕の繪の先生多田穀三氏（元本社員現在阪神沿線鳴尾北口）にこんなまづい作品を發表したことしかられるかも判からんよ、君からことわりをいつて呉れ給へ』と、朗かに笑ふのだ

三十一日朝の概況

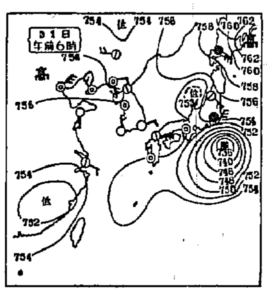

颱風は八丈島の南東方約百粁の海上にあつてゆつくりと北へ進んで居ます。八丈島は北東の風弱く雨、近畿以東北海道迄は大體曇で諸所雨が降つて居ますが風は未だ大して強くはありません。中國九州は晴と曇が半々です。朝鮮には此の颱風の影響はなく前線のかゝつて居る所もありますが大體晴れ勝です。支那、滿洲も晴と曇が半々位です。鮮內の氣溫は南西部が平年より二、三度低い外平年以上で北部は二、三度の高目です

京城地方【今晩】晴れたり曇つたり【明日】同じ

仁川地方【今晩】北の風弱く、晴一時曇【明日】北の風弱く晴一時曇、朝霧がかゝりさうだ

京城溫度（三十日）最高三十一度二、最低二十度九（三十一日）正午二十七度七

天氣豫報（一日）

地方	風	天氣
[illegible]南北	北乃至東の風弱く	一般に晴れたが一時曇る所もある
[illegible]南北	同	晴
[illegible]北南	同	一般に晴れたが一時曇る所もある
[illegible]北南	同	同
咸南 江原	西乃至北の風弱く	晴れたり曇つたり
咸南北 咸北	北乃至東の風弱く	一般に晴れたが一時曇る所もある

仁川の潮時（一日）

	午前	午後
滿潮	[illegible]	[illegible]
干潮	[illegible]	[illegible]

遺骨は明後日

北支戰線各戰野を馳驅輝く武勳を樹てて名譽の戰死を遂げた故杵村部隊長以下〇〇柱の英靈は豫定を變更して三日午前六時五十分龍山驛に到着、同日午前十時半から龍山步兵七十八聯隊營庭で神式により告別式を執行する

今晩のラヂオ

六時理科物語（大）萬里の長城▲六時二五分講演（東）軍務局長中村明人▲七時三〇分國民歌謠（東）大日本聯合青年團▲七時四〇分講演（東）渡邊政人▲八時敍事歌謠（東）淺田久美子▲八時一五分滿土便り（熊・廣・大・名・仙・札の各局から）

ホッペタ オサヘテ タベマショ グリコ

秋の拔け毛 お手當はこれです！ ワカミ

旭町一丁目一八八 笠衣產婦人科 醫學博士 笠衣茂 電本5912

中西テント 京城驛前 中西テント

速成セメント煉瓦製造
一、如何なる場所の地形でも御指定の箇所にても煉瓦とセメント瓦を直ちに製造致します。
一、一日の製造能力は二萬個で一週間後には使用が出來ます。
一、一ヶ月二十萬個以上生産高の完納します。
一、方針は場所と御注文と個數により、高下があります。御一報次第御相談に御伺ひ致します
一、御照會の節は御註文の個數と京城よりの鐵道距離御記入の上御申越下さい
セメント煉瓦製造 京城府梨泰町二丁目一三四 大信組 電本五八〇八番

施設完備 淸潔[illegible]名泉 安易快適の樂園 溫陽溫泉 神井館

Columbia 松竹大船新作映畫『愛染かつら』主題歌 待てど暮せど來ぬ人を…… 高峰三枝子 專屬第一回吹込 あまりにも有名な竹久夢二の悲歌に、西條八十が第二節を附した感傷篇を、我等がスター高峰が、すばらしい出來榮えで吹込んだ九月新譜中の白眉盤です！ 上映中 明治座

非常時局に備へて…… 堅牢で良質な 國民服各種陳列 男子用一〇、〇〇〇より各種取揃へて…… 國策に應じたる 秋の國產服地陳列 一日より……三階洋服部 秋のセル陳列……六日まで 四階ホール 愛國代用品陳列……七日まで 五階ギャラリー 京城 三越

新柄 秋のセルと銘仙賣出 九月一日より 秋にふさはしい洋犬、國寶、ブドー等の有名セル八・〇〇より 國產の誇り銘仙新柄 三・五〇 四・〇〇 四・五〇 六・〇〇 七・〇〇 秋の裝り生地別染會 種々時代に卽した變化ある白生地にお氣に召すまゝの別染 〔二階吳服部〕 慰問毛布特價提供 牛毛 一枚物 四・九〇 二枚續 七・五〇 純毛 二枚續 一三・五〇 〔一階賣場〕 百貨店進出十周年記念 冬服予約謝恩奉仕 九月二十日まで 〔三階洋服部〕 物價騰貴の抑制に協力して セビロ三揃 特 六六・〇〇 A 五八・〇〇 B 五三・〇〇 C 四三・〇〇 D 四八・〇〇 モーニング 上衣及チヨツキ 特 七五・〇〇 A 六五・〇〇 B 五五・〇〇 コールズボン A 二五・〇〇 B 二三・〇〇 別誂實用服（三ッ揃）三八・〇〇均一 丁子屋

趣味と學藝

北支の採集旅行【上】
—科學人の雜記帳から—

京城帝國大學教授理學博士　小林晴治郎

本年七月から八月にかけ三週間餘り、北支と蒙疆の入口張家口を大急ぎで、採集旅行をした。誰も行く所とて、非常に新しく御話しする材料もないが、自分の專門から見た感じ其他を一、二擧げて見る。

一、蠍（さそり）

蛇と併せて蛇蠍と稱へられ、非常に恐れられて居る。熱帶の毒蛇に比すべき蠍が、此さそりにあたるならば大問題である。滿洲、北支其他にこの一種が廣く分布して居り數も中々に多く、且つ毒も隨分烈しい樣に聞いたので場合によれば根本的研究をする積りで出かけたが、最初から私はこの虫の毒をそれ程に恐れて居らぬ。從來は少し誇張して傳へられて居ることと思つたが旅中二、三回之を觀察する機會を得た。併し思つた通り餘り烈しくないらしい。少くも大人の生命に係はる程のものとは思はれぬ。小兒では死に到るのがあるかと云ふが譬へ恐れ過ぎて分に過ぎて處置をする方の誤が多いのではないかと思ふ。（此點未決定、資料蒐集中、何か御存じの方に御指教を乞ふ）然し、それよりも、之が家庭内に侵入する機會の多いのが困る。湯上りの濕つた手拭等彼等の好潜伏所らしい。

二、蠅

蠅が多いと聞いて居たが、余の廻つた都會地（奉天、錦縣、大連、北京、張家口、濟南、青島）では是れ程著しく多いとは思はれなかつた。少くとも京城と大差ない。然し、恐らくは余の旅行中は比較的蠅の種類減少期に當つて居た事と思ふ。それ故一層多い時が初夏と初秋にありさうに思はれる。彼地方に於る一年間の消長が知り度い。時恰も コレラ流行で 蠅驅除も大に論ぜられて居たが根本の此一年間の消長の如何が明でないと、少くなつたのが驅除實施の結果なりや、否や分らぬ事となる。（其他の新聞に蠅の驅除の結果も一驗一張であるとあつた如き此例かと思ふ）

支那の田舍は如何かと、思ふが現在では調査未了で、何とも云へぬ。旅中の蠅の觸で、夜間も活動するのがある、之が非常にウルさい。之は私も旅中研究した蠅の種類の異同は茲では省略する。奧地には色々有害な蠅が居るらしい。人にも家畜にもやつ介な此虫の問題は、將來擧山殘つて居る。

三、蚊

旅行中、夜は何處にも蚊が居たがしかも蚊帳のあつたのは北京だけである。之も蒙疆の下の蚊を追ひ出さずに上から西洋蚊帳をつるので、却つて蚊を中に閉ぢ込める結果となる。其他の地では蚊帳がないので蚊取線香で一夜を過いた。こちらが蚊に神經質なのか副官が蚊に無神經なのか分らぬが、蚊には少からずやられた。但し都合迪のイヘ蚊でマラリヤ媒介のハマダラ蚊では無い。印度、馬來地方では必要以上と思ふ程蚊に關心を持つてゐるが、北支の都會地は兵隊さらしい。都會地でも池等のある所にはハマダラ蚊は發生する。田舍では尚更である。北支にもマラリヤの流行を聞く、一層蚊に神經質になつて貰ひ度い樣に思ふ。

四、鼠と蚤

流石に宿には蚤は居なかつた。鼠の蚤の採集は今回旅行中の目的の重要なものである。關係の方々に御願ひして生きた鼠を捕つた。最初、鼠を捕りに參りましたと云ふと誰も不思議に思はれるらしい譯を話せば皆親切に、非常に繁忙中の時間を割いて助力して下さつた。鼠は甘く行けば一家で三十匹近くが僅に三日間に捕れた樣な所もあり、中々多いと思ふ。支那人が割合に鼠にかけないらしい。現時局學上將來の緊要問題と考へる。採集蚤の成績は大分面白い、詳細の上改めて發表する豫定である。

大同にて
森爲三

拜啓殘暑の候御揃ひ御清榮に候ふや御伺ひ申候、小生事無事に旅行し一同に内蒙古を無事蒙疆より先に歸りこれより一行と別れ包頭に向ふ途中にて候、大同にては探勝旁々石佛、寺見物の豫定に候　敬具（大同晉北ホテルにて）

不連續線

食堂車

列車食堂といふものは、大概二等車と三等車の間に連結されてある。

丁度、食事時分になると、混雜すること勿論で、一等車の方から入る客と、二等車の方から押しかける客で、座席などないのが例である。

しかし、たま〳〵一つか二つの空席が出來た時、二等車の客と三等車の客とが鉢合せしたら、ボーイは二等客の方に席を與へる。

二等車の客か三等車の客かは、どうしてわかるかといへば、その入つて來る方向でわかる。

そこで、一人の三等客、一應その食堂を通り拔けてしまつて、あらためて二等車の方から入つて行つたら、ボーイが[illegible]として席を作つてくれた。

最近に見た實話である。

映畫音樂の機構性と藝術性【下】
金管

ここで私は映畫では單なる美音的な音樂よりも、人間の自然な音響及機械器具の反機能性的な、美音を否定した現實音が、新しい音樂性を主張しなければならないと思つてゐる。

世紀のはじめごろに未來派のルイジ・ルッソロが騷音的な音樂を創案してブルイチズムと名付けられたことがある。彼に依れば現代生活の力學性を眞實な音樂的表現で求め、そして音樂のなかに新時期を劃する爲にはロマンテイズムとセンチメンタリズムとを完全に破壞しなければならないと云ふ。そこで彼はタイプライター、ミシン、汽笛モータなどの生活的器具だけで新しいアンサンブルをあらはさうとした。これは生きた音樂とも云へるものだし、映畫の生活的な音樂のハーモニーのなかに生きてこそはじめて音樂がトウキイへの價値形成に參與したことになる譯を提示するものでもあるのだ。

あらゆるアカデミックなシムフオーニックな發展やオルケストラ的な效果などの陰碍から解放されて音樂は映畫のお蔭で我々に新しい性格を示さなければならないし、なは樂音の境界と自然音の境界の中間に介在する地域を探求しなければならない、そこで音樂と映畫に在つては、その音樂現象といふ性格が音樂の知的なメタフイジカルな方向よりも一層重要なものだといふことを忘れてはいけない。いまのところ認めざるを得ない、と云ふジョオベルの意見も、からいふ意味からみると、新しい音樂のモラルが提出されたひとつの實驗は漫畫トウキイであらう。こゝではまづ美學的であることが却つて邪魔でさへある、音のアンサムブルは撹亂され不愉快であるハルモニーに不協和で矛盾だらけでもある、かやうなアンチ美音的なものゝ故、騷樂のメロデアスな聽覺が嚥弄され、非人情的なトンでかき亂されてゐる。しかし斯樣な騷音が一定のドラマの意圖のもとに配列されると、それは美的なシステムを持つて働きかけるのだ、要するに音樂の生活が形而下に下降してきて民衆の生活を形象化さうとすることが看做されてはいけない、又その騷音的な音樂は西歐的知性を排斥したことにもなるだらうし、音樂文化の極端な混亂さを惹付けてゐるのにもなる、今後のトウキイ音樂の領域は、音樂企業の問題からみて、自然的なデカダニズムに對する、野生的な、生命への信頼ともみられるのだ、それゆゑに漫畫トウキイの多くのごとく、ジャズとトウキイ漫畫との結合、又一層積極的に音樂の普遍の概念を破つたやうに考へられる

新映畫評
夢二の詩をテーマに　哀傷篇"宵待草"　光る高峰の一人二役
明治座

『宵待草』―有名な竹久夢二の詩、多忠亮作曲の"宵待草"を主題とした荒田正男のオリヂナルで佐々木康監督が『愛の光』に次ぐ小品音樂映畫

――×――×――

妹ゆゑ父に背き家を棄てまでした男に裏切られたレヴユー樂團の花形歌手日向啓子（高峰三枝子）は胸を病みながら舞台に立つて『赤い花束』を歌ひ終るや樂屋に倒れた、妹と思ひ出の丘に咲く月見草の爽然を胸に抱きながら……、さゝやかな樂團葬に踊り子達は生前彼女が愛唱した"宵待草"の歌を合唱した、最後まで啓子の應援を案じ働いてゐた樂團の振倉民雄（夏川大二郎）は樂團を代表して信州川中島の近くなる片田舍に啓子の實家を訪れ託された彼女の遺品の"宵待草"の樂譜を啓子に生き寫しの妹敏子（高峰の二役）に手渡す、父親淳吉（齋藤達雄）は振倉の訪れを喜ばなかつたが敏子にいはれるまゝに彼は暫く滯在する

（この邊の時の經過その他が極めて曖昧だ）そして月見草の咲き亂れる川原をそぞろ歩む二人の心と心はいつしか結ばれて行つた……然し敏子に持上つてゐる縁談のことを聞かされ淳吉の苦衷を察した板倉は潔く敏子を諦めて一旦歸つた、だが東京では啓子なき樂團は御難續きで旅興行に出て偶然か敏子の村近くの町へ流れて來た、板倉を捜して彼を待つてゐた敏子は彼に逢ひ思ひもかけない冷い態度に出られて泣く泣く今まで耳を藉さうとしなかつた父の決めた結婚を承諾する、やがてその町を離れて旅興行を續ける板倉は車中淳吉から感謝の電報を受取りながら愛する敏子の幸ひを念じる……

かういふ令女界的な詩姿のはかない感觸を描くのにはせめても纖細な神經で觸れる清純な感覺を抑へしても切れぬ瑞々しい自由な息吹きが籠められてゐなければならない、でこの映畫はいゝへば第一何も彼も類型的な家と結婚といふ因襲への屈服的な出發である、それを古い悲調一觀ないでサツカリンのやうに甘い感傷のオブラートに包んでミーちやん、ハーちやんに嚥ませるのはいけないことだ、例へば終り頃川原で板倉が敏子にわざとつれなくするシーンの夏川の演技など如何にも滑稽だがこれは夏川が大根であるばかりではなくこの僞善的なストーリーに必然な破綻なのだと思ふ

脚色は止めて佐々木康は不思議と少女趣味に通じてゐると見えて部分的にはなか〳〵よいところがある、二人して草に坐つてると敏子の腰のあたりがしつとりと濡れて來たのに氣附いて立上るあたり一寸みず〳〵しいセンチメントが描き出されてゐる。慾をいへば時代を明瞭と夢二のあのいたい〳〵しく美しい女人の畫が若い人達の趣味を風靡した頃に取材して貰ひ度かつた、そしたらセノウの樂譜も、もつと生きて使はれたであらうに

併て肝心の音樂であるが篠城月正の音樂指揮は垢拔けしない、"宵待草"の旋律にもつとヴァイエイシヨンとニユアンスが欲しかつた

俳優では斷然、敏子役の高峰が斷然光つてゐるが啓子役の獨唱だつて案外聽ける、日劇から來た三浦光子は可愛いゝ、夏川は平凡、要するにこの程度のものでは本當は困るんだが京畿向すべき小品としておかう（汗）

快男子（二二）
大島伯鶴演　今村恒美畫

嫉妬

或日およしと権六に留守を頼んで出かけたおきちが歸つて見て、

きち『お前さんッ』

振返つた権六、おきちがおそろしい顔をして立つてゐるのでギョッとして、

権『おきちか、何時の間に歸つて來た、大層早かつたな』

きち『早くつてお氣の毒さまでしたね、もつと遲く歸つて來たら、およしを口說き落すのに都合が好かつたでせう』

権『何をいふんだ、此の燒餅喰やき婆ア何もおよしにいつた譯ぢやねえ』

きち『隱しても駄目ですよ、白ばツくれるもんぢやアないよ、どうもこの間中からの樣子がおかしいと思つたから、氣を附けてゐれやア私の留守に呆れるぢやアないか、およしは私の現在の姪ですよ、私に姪ならお前さんにも姪だよ、叔父のくせに姪を口說くなんて、畜生みたやうなことをする奴があるものか』

権『何もそんなことを大きな聲で……』

きち『イ、エいふよ、いふともね、いはなくつてさ、お前さんのぼろッ貫け一度や二度ぢやないんだよ人がゐないと思つて、あんな梅干婆とは何だよ、人間といふものは、年を老れば皺が寄つて、梅干のやうになるんだよ、お前さんだつてさうぢやないか雜巾みたやうな面をしやアがつて、お前さん今年六十三だよ、早桶の端に腰をかけてゐるくせにして、若い女を口說く柄ぢやないよ、お前さん、今私を追出すといつたね、さア追出せるものなら追出してごらん、私にも言ひ分があるから……』

権『マアそんな大きな聲をするな、近所へ聞えてみつともねえ』

きち『近所へ聞えるやうに大きな聲を出してゐるんだよ』

権『まるで狂人だな』

きち『どうせ狂人だよ、狂人だからおきちといふ名前なんだよ、私も狂人だが、お前さんも色狂人だよ——およし、お前もさうぢやないか、何も側へ來て、こんな爺いのお酌などをしなくつていいぢやないか』

よし『イヽエ私はお斷りしたんですけれども……』

きち『斷つたなら側へ來ないがいいぢやないか、なまじつかお前なんかゞゐるから、この助平爺いが變らしいことをいふんだよ、うつかりしてゐると、この狒々の餌食になつちまふよ』

権『狒々とは何だ』

きち『惡いかえ、世間で專ら評判だよ』

権『何だとツ、馬鹿にするな、この婆ア』

膳の上にあつた皿をパッとぶつけた。

きち『オヤツ、お前さん、私にぶつけたね、お前さん私が邪魔なんだらう、サア打つとも殺すともおし、サアお打ち』

と権六の胸倉をグイと取つた。

権『えゝい何をしやアがるんだ』

ドタン、バタン、ガチヤ〳〵ガチヤ——お定まりの夫婦喧嘩、およしは堪まらなくなつて、幸一を抱いて表へ飛出してしまひました。

よし『あゝ嫌だ〳〵、どうして私はかう運が惡いのだらう、もうこんな所にはゐられない、いつそ何處かへ行つて、誰の厄介にもならず、一人で暮して、坊やを育てゝ行かう——あゝ泣くんぢやない〳〵可哀想にね、もう〳〵こんな所にはゐないで、坊やと母ちやんと二人ッきりで、お父さんのお歸りを待たうね、おゝお泣きでない〳〵』

泣きいる幸一をあやしながら、およしも身の不幸を嘆いて居りましたが、

別になるにも先立つものは金、この間貸した五十圓の金、返してくれといつたが、初めから返す氣のない權六、何で返すものでもありませぬ、といつてその金を返してくれるまで、こんな所にゐたくもない、お金などなくつても、どうにか暮して行けると、氣の勝つたおよし、幸一を抱いて権六の家を飛出してしまひました。

およしの行方はいかが相成りましたか。

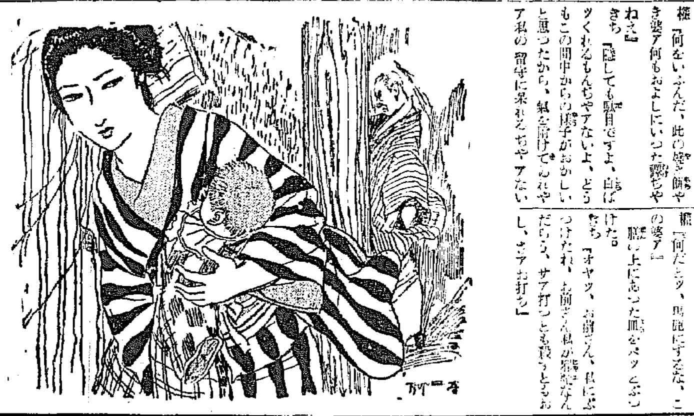

國策代用品展覽會
會期 一日より七日まで
會場 六階ギャラリー
後援 京城日報社
新興科學日本が銃後の最前線に總動員して着々完成を遂げつゝある國策代用品の總覽　これこそ時局下國民必見の展覽會!!
秋の婦人子供スヱーター（四階）
●婦人セーター……四圓—七圓
●子供セーター……三圓—五圓
●ベビースーツ……三圓半—五圓
◎實用名古屋帶陳列會（三階）
◎秋セル新柄發表會（三階）
新型 洋室家具陳列會　應接室用調度品・文化セット……　學生書齋用セクショナル書架など…（五階ホール）
京城 本町 三中井　九月の休日 五日・十九日　夜間營業 毎日九時迄

蔣介石へ！電話をかける……
アパート交響樂　女性と機械　製作 日活文化映畫部　提供 京城ヨタ自動車會社
江川宇禮雄・黒田記代・村田知榮子 主演
內職する美人、夜の巣を探す男女、文士・學生・お妾さん……庶民階級のグランドホテル！
日活京都特作 三味線やくざ　尾上菊太郎 澤村国太郎 近松里子 主演
パラマウント超大作 密林の王者　ジャングル映畫の最高峰！　バスター・クラブ フランセス・デイ 主演　午前中ハ割引致シマス
9月1日より　新版　黄金座

執務勤學の疲れに　疲勞恢復劑 ビオトンク　老幼ものゝかは この意氣この元氣 長期健康この一瓶に托して　二五〇瓦 二、五〇　五〇〇瓦 四、五〇（植村製藥所）

KATO　下毒驅黴新藥 カトウ百毒下し　家庭常備救急藥 カトウコロダイン　皮膚新藥 ハウトハウト液　伊勢四日市市 加藤翠松堂

9月1日封切　五〇セン均一　氷上の舞踏　ソニア・ヘニー主演　東寶映畫超特作 街に出た嬢さん　嬢さんの體驗から生れた人生報告書　主演 霧立のぼる 佐伯秀男 堤眞佐子　實演 チェリー・ジャズバンド　ミリアン・シヨウを凌ぐ少女ジャズの精鋭！　早朝割引 御入場の方は三十錢均一に割引致します　若草劇場

朝鮮郵船 日本海丸・北海道・樺太行 各船代理店 / 元山出帆 仁川出帆 / 嶋谷汽船株式會社 / 日鮮海運株式會社 電話本局五〇・一〇八・五八五番

京龍館　一日より四日
三回	二回	一回	
7.00	3.20	11.50	珍版太閤記
7.40	4.00	12.30	朝日ニユース
7.50	4.10	12.40	花ちりぬ
9.10	5.30	2.00	四つ葉のクローバ

中央館　百萬石破れ行狀　母の曙　姬

朝日座　浪曲界の女王 都路鈴枝 一派 四十餘名大公演 近日公開

浪花館　○滿員御禮　ニユース　世界の祭り　森の石松　愛の□□

京城劇場　浪曲界人氣王 米若一行來演　九月一日より四日間限り　主催 サッポロビヤホール　入場料

明治座　八月二十九日より九月四日まで上映時間表
三回	二回	一回	
7.00	3.23	12.05	ニユース
7.20	3.43	12.25	戀愛合戰
8.52	5.15	1.55	ニユース
9.12	5.35	2.17 11.00	宵待草

カケツキネマ
6.35	2.45	11.00	街に出た嬢さん
8.00	4.10	12.25	チェリー・ジャズバンド
8.50	4.55	1.10	ニユース
9.00	5.05	1.20	大氷上亂舞

黄金座
6.30	2.00		朝日ニユース
6.40	2.10		アパート交響樂
7.45	3.15	11.00	日活ニユース
3.05	3.35	11.20	密林の王者
9.22	4.53	12.38	京日ニユース
9.37	5.08	12.53	三味線やくざ

喜樂館
9.21	6.30	1.53	パラマウント・ニユース
	6.10	2.13	
7.51	3.34	11.30	
9.31	5.07	1.03	

大阪に率先して 六分搗の限度を決る
穀聯改めて再討議

大阪に於ける五分搗白米使用禁止に對應して朝鮮側の對策を決定すべき穀聯打合會は三十日赤十字社朝鮮本部に於て行はれ、先づ恒久應急の二對策を樹立する事とし、あらゆる角度から檢討したが、大阪に於ける八分搗の限度が判然せぬところから結論を得るに至らず、結局恒久對策は總督府を中心として研究を進め、應急對策は更に九月十日頃穀聯會合を中心に再檢討する事となつた、同會議に於ける諸議を綜合すれば大要左の如くである

一、八分搗の限度は先方に確守機關がないのだから朝鮮としての立場に於て最善の協力をなす意味で朝鮮が八分搗の限度を決めた後之れを大阪側に示し先方の要求に訴へて見ることが先決問題である

二、大阪の鮮白一等（八分搗）七圓七十五錢程度の値段では到底引合はぬと云ふ結論に到達するので値上再交渉、或は特殊便法による値上方を研究する

水産專門學校設置
高級指導員沸底で 本府當局要望固し

總督府水産課では昨十二年度から甲種程度の水産學校及水産專門學校の設立を企劃し今十三年度豫算に計上要求せるに甲種水産學校の設立は認められ咸北清津に設立されたるも專門學校設立案は削除せられた、然し半島水産界の現状は高級指導者の補給難に陥り内地よりの補給も全く絶望視されてる現状にありてはこれが半島水産の躍進を阻止することの絶大なるに鑑み明十四年度に於ては改めて復活に全力を傾注し是が非でもその目的達成を期すべく早くも同課では豫算要求の調査に着手した

棉花價格決定には 强制力亦已むなし
一日太田で査定會議開催

本府農林局では去る廿九日より二日間各道棉作主任官會議を開催して棉花共販基準價格の決定方針につき協議を重ねたので引つゞき九月一日太田に於て標準棉花査定會議を開催することゝなつた、依つて本府では之等會議の終了を俟ち綿價問題と折衝し共販價格を決定する事となるが時局柄棉花は極力自家消費を抑制して共販出荷を促さねばならぬので此の目的を達成するため本府としてはある程度の強制力を用ふるも止むなしと云ふ意向を有してゐる模様であるから從つて共販價格は當然引上げねばならぬことゝなるので當業者もこの間の事情を斟酌して協力すべきであると云はれてゐる

朝鮮製錬には 絶ち難い愛着
松本新會長談

金融組合聯合會々長を本日付發令をみた朝鮮製錬社長松本誠氏は三十一日製錬社長室において次の如く語る

本日午前總督府に於て正式辭令を頂いて來た、今回の金聯就任に關して私情より云へば現在の朝鮮製錬の仕事に對しては絶ち難き愛着を感じる、産金は今や國策的緊急事業であり製錬會社自體としても創業期を脱して本格的な時代を迎へて居り、創業よりたづさはり、色々と苦心をなめてきた自分として愈々これから軌道に入つたところと云つてよい、この時に去る事は實に忍び難い情も動いてゐる、然し年少自分は役人時代より朝鮮に終始し朝鮮のために役立つならばと常に念願として[illegible]

るるしかも金融組合の仕事は各市府務部長、總督府理財課長、知事時代を通じて自分は最も興味を感じて居り、例へば今日の金融に關しても理財課長時代中央機關設置の急務を提唱したのだつた等から相當金組運動に關しては抱負も有してゐる最近の金組は組合員も農民の六割内外に近づき新らしく事業方面進出もありその聯合會長の重責は頗る鮮經濟の上にも重要性が大きいと自分の如きが果してつくし得るかどうかは疑問であり、不安もあるが微力をつくし、大方の支援をまちたいと思ふ

自給力不充分 産米増殖に留意せよ
南總督 産業部長會議で訓辭

内地に於ける米三百萬石増殖計畫と關聯して朝鮮の増殖を如何にするかは各方面から頗る注目されてゐる秋、南總督は十三日開催の各道産業部長會議の訓示に於て

最近米の自給力に不足懸念を生じつつあるに對しては今後再び我が朝鮮に於ける産米增殖の計畫が必要となる筈であるから十分の留意を拂はれたい

と鮮米增殖計畫遂行の必要を强調したことは注目に値する

産業資源確保に 機構を改正
京畿山林會と改稱

京畿道では道内林業振興のため昭和十年八月財團法人京畿道林業會を設立木炭の販賣統制をはじめ、京城府内に於ける木炭供給調節等に力を注いでゐたが、非常時下産業資源確保の重要性に鑑み一歩前進同會の機構を改正し[illegible]、薪炭、林産物の[illegible]

鰮の場相 豊漁で樂觀

北鮮沿岸の鰮漁業は今や最盛期に入りて連日豊漁を續け、總督府水産課に依れば鰮節は鰮油の相場に一層[illegible]して漁獲高も昨年に比して約二割安なる[illegible]につき三圓二、三十錢[illegible]漁期を迎へるに伴ひ漸次鳥進[illegible]を例としてゐるから鰮油の消費增大と相俟つて何等悲觀すべき要[illegible]しと樂觀されてゐる

下旬貿易出超 二千八百萬圓

【東京電話】大藏省發表八月下旬對外貿易概算調べ左の如し（單位千圓）

輸出	一〇〇、六〇一
輸入	七二、五一六
合計	一七三、一一七
差引出超	二八、〇八五
一月以降入超累計	一三四、八六三

解説
八月から九月への 世界經濟の動き
米國の回復は一服

最近の 世界經濟界を見るに、アメリカ商工界は悄得一服といつた形で、一方ヨーロッパ民主國も政治的不安に基く金貨及び需要の削大と不況の深刻化が目立つてゐる、極東方面では日本軍の漢口攻略戰の進捗するに從つて國民政府の通貨も崩落しつゝ[illegible]製品の値下りによる打撃が漸次具體化してゐるのが注目される

米國の 商工界前面は遂く頭打ちの状態で、株價は八月第一週には七月の高値に上廻つたがその後は漸落し、商品もムーデーの日刊指數によると七月に比べて反落氣味である。一部物品の[illegible]値は引續き行はれて居り、ゴムや人絹相場のごときは値上げされてゐるが、棉花相場も再び軟調に轉じ、綿花も反落、小麥相場は[illegible]の株式市場の反落で[illegible]のアメリカ證券買付は八月に比べて下火となつてゐる。しかしアメリカのヨーロッパ諸國政治不安からの金流入は引續き行はれ、アメリカの金保有高は益々増大する一方である。すでにアメリカの貨幣用金保有高は七月末現在百三十億ドルを突破し、

世界の 貨幣用金保有高の五十四パーセントを占めるに至つた。その他各國の各種爲替安定資金及びロシアの金保有を合せた世界金高に比べてもアメリカの金保有高はその半ばを占めてゐる。更に右七月末に於けるアメリカの金保有高を一九三四年一月末の平價切り下げ直後に比べると九割の増加にあたる。しかも先行アメリカの金保有高は引續く出超況とイギリス、歐大陸、日本その他からの金流入で更に增加するであらう

ヨーロッパ諸國の政治經濟不安とアメリカ對外貿易の好調は相俟つてドルを落しく强調ならしめてゐる、米英クロス・レートは八月三日に至つて遂に四ドル九十セント台を割り、月央ばには四ドル八十七セント十六分三に低落、一九三五年五月の安値四ドル八十三セント四分一に次ぐ新安値を示し、若干值現を入しトは多少回復してゐるが、なほ四ドル八十八セント台で、ドルは依然强く、ポンドは弱い

ポンド がかく弱いのはイギリス經濟界自體の惡化にもとづくもので、從來のポンドが明らかに過大に評價されてゐたためである、なほ英米通商交渉のかゝる對商を修正する英米通貨調整説は兩國當局者再三の否定にもかゝはらず依然一部で行はれてゐる。フランス・フランは昨る五月五日の新安定基準採用直後には新レートを中心に膠りしてゐたがその後は再び軟化し、フランス銀行はこれがためフランス貨の維持に努力してゐる。フラン貨の先物取引を制限するなどフランス内閣の一部改造が行はれ、ダラディエ首相が四十時間勞働制の修正を言明し、これに端を發して内閣の危機が傳へられた

危惧された政局不安も破裂することなく、ダラディエ首相の措置宜しきを得てフラン貨はその後多少回復してゐる。しかしフラン貨の先行は前途又もや不安たらざるを得ない、その他の歐洲通貨については、ベルガ貨が切下説を續けて動揺した、金塊主義國家であるドイツを見ると、租税證券の發行停止その他の事情から兩國の株式相場は一時低落したがその後再び

内地百貨店の 鮮内出張販賣
斷然阻止する

百貨店委員會では三十日午後四時より京城商工會議所に於て開催、内地百貨店の京城出張販賣につき協議の結果、内地に於て目下既に實現に之を嚴守中であるから内地の百貨店法は法域を異にするので朝鮮では適用されないとは言へ總督府の上内鮮間相互に出張販賣を行はしめざる樣、本府と東京の百貨店商業組合に陳情することに決定、又百貨店協會よりの申出の委員會に於ても本年は昭和の年末大賣出しは時局に鑑み斷然之を廢止する旨を諒とし午後五時散會した

京城卸商聯盟 見本市開催
各賣行方針と共に決定

京城卸商聯盟會では昨三十日常任役員會を開催、左記議案を審議、賣行方針を決定した

一、見本市開催の件 九月廿四、五兩日公會堂にて開催に決定具體案に就いては目下研究中

一、仁川荷捌並抜荷視察の件 九月十三日幹部十數名仁川へ拔荷防止取締状況視察に趣く事に決定

一、支那語講習會開催の件 九月六日より十一月二十九日に至る三ケ月間毎週火、金の兩日午後七時半より十時會場は御成町集會所、現在申込人員七十名

一、支那中部國貨取締の件 二十六日決定後三十一日正午迄に判明せる額は一萬數千圓に達した

一、公定物價認識講演會開催の件 具體案は目下考究中にして先づ時局認識に關するパンフレットを會員に配布する事に決定

會社の異動

京城商工會議所調査に依る七月中鮮内會社の異動状況は左の如し（單位千圓）

一、本店の部 ▼新設＝株式三一合資三三合名八計七一公稱資本一六、二二六拂込一〇、六五一、▲増資＝株式八合資九合名三計二〇公稱資本一二、一二三一、拂込六、九二三、▲減資＝合資三合名四計七公稱資本三七拂込三七▲解散＝株式二六合資二六合名一〇計六二公稱資本一四五二六拂込七、一二三而して

二、支店の部 ▼新設＝株式會社一公稱資本三、〇三〇拂込一〇三〇七月末現在數株式會社一四〇合資會社一九合名會社計一六八公稱資本金二一三八一、七三四拂込一、〇六九八二一

七月末現在數は株式會社一、八一九株式合資會社二合資會社二七二四合名會社六四三計五、二六七公稱資本一、六四三、三二五拂込一、〇二二六、四八八で之を前年同期に比すれば會社數二三七公稱資本金三七二、五八〇拂込二四六、二八九の增加を示してゐる

米棉産地天候

【ワシントン三十日同盟】米棉の東部産地は二十九日より三十日にかけて一部曇り所々に驟雨あり。ミシシッピーは多少曇り驟雨あるやも知れず、アラカン地方は晴れ西部産地オクラハマは晴れテキサス産地は二十九日から三十日に驟雨ありとの報あり

京畿金組理事異動

京畿金組理事異動
京畿金組理事を命す　松尾　文次
安仲同　木下　孝保
京安金松坡同　太田　武之
江華同　服部　雅
安城同　石崎善次郎
驪州同　小野　□文
安城第二金融組合理事兼務を命す　東田隆次郎
議政府金融組合理事を命す　山根　満夫
依願免本職　橋　泰雄

金聯會々長 松本誠氏に

矢鍋永三郎氏辭任に伴ふ金融組合聯合會々長は朝鮮製錬社長松本誠氏に決定、三十一日附を以つて總督府より任命されたが朝鮮製錬社長の後任は當分これを補充せず戸部專務が確定的に社務を處理することゝなつた

朝鮮無煙炭總會 九分配當案可決

朝鮮無煙炭では三十一日午前十時より旭ビル本社に於て第十三回定期總會を開催加藤專務議長司会の下に一、昭和十三年上期諸決算承認の件 二、退職取締役に慰勞金贈呈の件を附議何れも異議なく可決したが退職取締役松本幹一郎氏に慰勞金贈呈の件は取締役會一任と決定した利益金處分案左の如し（單位圓）

當期利益金六八五、五五三、前期繰越金一四二、四五九計八二八、〇一二この處分法定積立金三五、〇〇〇別途積立金五〇、〇〇〇從業員退職手當基金五〇、〇〇〇株主配當（年九分）四五〇、〇〇〇役員賞與金三八、〇〇〇後期繰越金二〇五、〇一三

朝鮮農會の斡旋で 種豚二百頭滿洲へ

滿洲國興安江省からバークシヤ種豚の斡旋方を受けた朝鮮農會は各道農會に手配中の朝鮮農會に其の後更に百頭の追加購入方を申込み來つたので同農會では忠南、全北を始め各道に手配し第一回申込分と共に九月十九日頃一齊に輸送することゝなつた

農村堆肥獎勵
京畿道懸命

京畿道では農村の堆肥獎勵を目指に毎八月中旬までに道で督勵隊を組織、各郡村へ派遣し來つたが道內各技師が參集して督勵隊編成に關し協議の結果道內を五區に[illegible]

株式公社債 賣買・金融 引受
藤本ビルブローカー證券株式會社京城支店
手形割引 投資組合組成斡旋
京城府黄金町二丁目 電話本局(2)六二八九・六八九八

株式 期米 短期 現物
京城 明治町 三國 本町
朝取取引員
ウ 大海清藏商店
正米 期米

朝鮮取引所 朝鮮証券取引所取引員
株式會社 朝鮮商事
京城明治町
電話代表 六二八九番
五、六、七

朝取取引員
日白井商店
電話代表本局 二三〇

三和株式現物店
京城府明治町一丁目
電話本局② 代表 6101 6102 6103 6104 6105 3922

半島に誇る 證券市場
朝鮮取引所
滿鮮取引に 實物取引にも
二田原ルポール 申込無代進呈
二田原商店

大原證券合資會社
本日ノ動キ 午後一時調

京城府明治町
源山本源作商店
代表本局 五二九一番

米 仁川海岸町
株式 藤紋七 商店
京城黄金町

明治町書房

○桑野健治商店
仁川府海岸町三丁目
朝鮮取引所米穀部取引員
電話長三九番・六三九番

株式 活調 利喰押し後
後場 高騰す

前場 商日押目に步の揉み合となつて終了せるあと今朝は高相場をしく、時局に依り阪地の寄付きは軟調なる[illegible]前場は新三三圓八と同[illegible]東一四五圓七と九安鐘新二三四圓三と一圓六安と一齊に軟化して寄付きあとこの邊に底付いたが後半に至るや押目買人氣沸騰して市況俄然活況となり二圓方の昂騰となつたが結局引際再び鈍化して前場を終了した大引値段は鐘新二三五圓四滿洲七六圓六新東一四六圓九大新八二圓三前新三三圓七

後場 急騰後引際に至り反落して大引せる氣先阪地の手取い寄付きに當所は朝新不鐘新二三五圓と一高大新不申新東七六圓八と安く概ね騰りにあとはいづれも騰勢を迎り阪地の猛騰に追隨高の振合となつて終了

取組漸增傾向

時局買一巡となつて本日は早速利喰ひ賣物現はれ相場は鈍調を示してゐる有先股動狙ひの賣物も多分にある樣だから徒押しのひとつゞから示現しさうな形勢となつて來たが一般が押目待ちに人氣となつて大した事もないのかも知れぬそれで目先新東は五圓から六圓台にかけての小往來相場に推移して待機の姿勢を取るとは思ふに在りさうだ加へて當月限の鐘株商值取組の昂騰力の培養相場の生命を永續せしめるものであるから押目買一買が得策であらう取組も漸増傾向となつて來た昨日の新東取組は廿六萬石に增加を見せてゐるがこれで賣物も相當殖に上つた事が推移されるが利喰ひで押して採んで取組策もこのところ一途に增加もす

池田總裁頃は時局談▲「國民はあまりに漢口攻略に有頂天になり過ぎる、假令漢口攻略成るとも難も決して我が經濟統制が緩和する事は望めない寧ろ强化の一途を辿る事になるであらう」と▲政策が經濟界の動向を決する現在であつて見れば而して更に長期戰が今後何年繼續されるか分らぬ有樣であるから▲この總局談の暗示する處は株界に取つて大きな示唆を與へたものと云ふて宜からう▲前稱注意をする必要はあるが現下の株界の情勢は相場自體にまだく上値の餘地を殘すと共に情勢は愈々明朗化の一途を辿つてゐるのであるからこの自然の趨勢は止むべくもなからう▲だが統制は今後とも問題となるべきであるからこの膽付相場が落落相場に終つた曉は當然直面せる賦追材料としての働きをなする事が警備すべきである▲本日の相場に見るとだんく利喰ひに依る押して時間が縮小されて來たやう前半の集付き閑散も後半に差し掛るやいきなり活潑を帶びてグンく昂騰の一途を辿る處恐上貿氣の普遍化した事を見る▲此の地合に此の環境あつても無理根本的な賣材料の突發でもない限り後勢を阻む事は不可能と思はれる穂相となつて來たが▲時局下の國步多難の折柄だ果して筋書通り行くかどうか

買氣一般化す

愈々漢口の命脈が細ると共に市場の空氣も頗然たる氣配を含んで果次昂騰を重ねて來たが材料の一時途絶えた隙間を狙つての利喰物頻出して本日は頭重い成行きを示してゐる、或る程度の下押しが悠しいところであるが一般の人氣が漸く普遍的な押目待ちと化してゐることから無都にも下げず軟派にしても漸く頭目來の物仕い昇騰振りに警戒的となり兎に角漢口が陷ちる迄は見送つて從から行との固度に出てゐるために場面は著るしく閑散化して單なる賣方の利喰ひに依つて相場は動くだけである從つて緩慢なるジリ安狀況を見せてゐるのであるが少しでも安いと見ると押目買氣殺到してグーッと急上昇に轉する處に道般來の人氣の轉化を見る事が出來ると云ふもので買もも強氣相場展開は必至と見るより外はあるまい

循環買氣再燃
現株市況

方の獨壇上が現出するのも間近い事にあるらしい氣配を見せてゐた

戰局の進展を好感しての主力株の昂騰は一時休息せる新株買氣を刺戟して再び循環買氣擡頭本日は砂糖株が良く賣はれ日石の昂騰が顯著であつた
▲日石七六圓七と二圓五高同新六五圓丁と二圓高くこれは三萬株增産計畫の實施と鋼水油田の成功が略確實となつた事が折柄の好氣に刺戟されたものである
▲日糖九七圓九同新七九圓一鹽水港六三四圓丁同新二二圓丁と各一圓乃至一圓五高その他砂糖株は一般に騰り
▲曹達七〇圓四と一圓高 ▲新三五圓と五十錢高
▲在華紡續後、四圓新五四圓三日紡新二四圓三東紡新三六圓丁鐘新二八圓五川造五二圓丁

活調を帶ぶ

前半は單なる手詰め商內に過ぎなかつたが後半に至るや俄然活氣を帶びて來た就和の時局談に依り政策を警戒して利喰ひと思はれるが人氣が漸く賣過に傾となつて押目買人氣横溢してゐる際の事とて逆に反撥歩調に轉じたものと見てる向きが殆くない樣である漢口の陷落を目前に控へて賣氣は殆んど影をひそめてある反比例して買氣は徐々に旺盛ならんとしつゝあるから地合は愈々堅調を加へるであら然し漢口の陷落も一般が思ふほど早急にも實現されまいから目先尚一押しを豫想する向きもあつた

▲日本鉱新三六圓七内外綿九〇圓五同新五八圓八人網紡新二四四五
▲新興人絹五九圓丁昭和人絹五五四圓丁同新四六圓丁第一帝人七〇圓丁日東紡八〇圓五同新四九圓五
▲東新五〇圓八同新二六圓八滿業新六一圓六日産新二二圓五鐘紡新三三圓五電化六二圓五同新一
▲鐘紡第一新七四圓丁第一新四九圓五
▲ラサ工新一〇六圓五
▲電工新四四圓二

國債 手詰の商內 散見

月末關係の手仕舞商內事に散見されてゐる程度に過ぎず場面は引續き無味閑散で相場は長期、實物共に全く釘付商狀に推移してゐる

東京國債 甲號五分一二十三年物一第三五分一二十八

朝米 利喰ひに 引返す
厄日を警戒

前場 今朝は阪地高を受けて中一圓十一錢先二圓十七錢と前日の先値より八錢高に寄付いたが中から買米殆ら賣に依る賣方の崩氣投げに再び二圓割れの九五錢と先より十錢から一錢と伸悩みてアトは十四錢から一錢と伸悩み以降は阪地高に八錢から六錢と盛返して前場を終了した

受米の解剖

前日納會を發げた當限に對する受米に付き良く調べて見ると丸仁の二千石は東京未煤商店で受渡が濟むと東京へ輸送することはない模樣であり又丸福の二千二百石は地場の某精米所と見られてゐる從つて之等の米は再び中限へ廻されるかは疑問であるが現在を根據に受米した約八千石は京城の金井錠一派が納會一本に三十一圓八十錢所を買漁つて受米したもので無論中限に對する賣玉と渡來である事は疑ひなく同一派は更に正米部から現物も三千石餘り買附けてゐるので之等も中限へ渡すものと見られてゐる狀態である

厄日への觀測

明日は二百十日厄日に付き仁川観測所に天候の推移を伺ふて見ると朝鮮は今の所天候が惡化する様様はないので二百十日は無論平穏であるが然し東京沖の八丈島附近に七百三十六ミリと云ふ可成大きな颱風が現に一個一帶は既に暴風雨と化してゐる颱風は漸次北に向つて進行する傾向があるので兩もすると北部に襲來するやも知れないと云ふ事であつた

新甫內氣配

九月一日に發會する新甫十一月限は限月が新穀の發端期として本年の如く値頃が高値を維持してゐる際は相當の下縮を附けるものであるが何分事變關係で農家は販賣機構の改革と相俟つて一段々と强化さ

受米の行方

相場の地合を惡化せしめた賀米筋れの當限が片付いたので相場は稍々復活し乖雖を卸したと云ふ商狀になつたが然し當限で受渡される壹萬三千石の米が精米筋の手に渡つたのと運ぶて中限に賣玉を有する手筋の受米となつてゐるので現制では何中限の成行きを注目する向きが多い殊に困窮を根據に三萬石近くの賣建を有する京城の金井錠一派は常限で七千余石の受米をなし其外精米を加へると既に壱萬石以上の手持米を擁ふてゐる模様であるし商丸福男等にも相當持米が有つてゐるのでこの米が九月に入り現物で旨く捌ける事になるがこの中限が斯ふした手持米筋の捨場となるか否かによつて一と波瀾は避け難い狀態である

米界六感

厚生省では國民の體力向上に玄米食を奬勵されてゐるが農林省ではそんな事をやられると國に及ぼす影響が大きいとて厚生省に抗議を申入れたと云ふ事であるが現に大阪市場が八分搗以上のお米は販賣を禁止されたので貧乏人も金持も押しなべて斯くの如く一圓以上も下落を見せたのも米に反射するのは當然でもある▲前日納會を發げた當限は困窮やら其他から受米手が現はれたので責めて終り値を告げた之等の米がま中限に賣玉を有する連中の受米であるが中限の前途は尚行きが恐も見ゆると云ふ者が多い▲高も九月に入つて北鮮米の出廻りが少し遠ざかつて來地から米は押目賣物が無い際とて現在は消化するので之を北鮮の米は新穀阪に於ける內地米と鮮米の格差が改められたい以上鮮米の前途行きは一寸楽觀されそうにないので必要があるとして商務は硬軟交互正米の成行き注目される必要がある

各地正米市況

産地	等級	値	産地	等級	値
玄米	三等	[illegible]		三等	[illegible]
多摩		[illegible]	銀坊主		[illegible]
穀良都		[illegible]	陸羽		[illegible]
北京米		[illegible]	無檢査		[illegible]
白米九仁	一等	[illegible]	丹昌仁	一等	[illegible]
穀良都		[illegible]	銀坊主		[illegible]
多摩		[illegible]	赤神力		[illegible]
龍山	三等	[illegible]	金浦	三等	[illegible]
鎭南浦	三等	[illegible]	鐵原	三等	[illegible]
南鮮	三等	[illegible]	天安	四等	[illegible]
水原	三等	[illegible]	平澤	三等	[illegible]
全州	三等	[illegible]	沙里院	二等	[illegible]
釜山	四等	[illegible]		三等	[illegible]
大邱（不）	四等	[illegible]		三等	[illegible]
群山（世話高）	四等	[illegible]		三等	[illegible]
木浦（不）	四等	[illegible]		三等	[illegible]

京城蔬菜仲値

三 A [illegible] 改良九 [illegible] 長 [illegible] 九 [illegible] 世 [illegible] 双 [illegible] 改 [illegible] オ [illegible] 公 [illegible] 五 [illegible] 金 [illegible] 聞 [illegible] 不老 [illegible] 天 [illegible]

一般商品市況

◎阪神輸油 阪神FOB ドラム裝入（百斤）二一、八〇
同 裸値（百斤）九、四〇
北海物産木材 六、三〇
◎紐育棉花 現物 八仙四六 當限 八仙三四 先限八仙三五
◎大連特産 大豆 袋入 寄付六、一九 引値 六、一九
當限 六、一九 六、一九
豆粕 現物 寄付 引値 當限 二一、八〇 二一、五〇
豆油 現物 寄付 引値 當限 一三、六〇 一三、六〇
◎シカゴ小麥 九月限 六二仙四分ノ三 十二月限 六四仙八分ノ五 五月限 六六仙八分ノ七
◎地金 [illegible]

京日卸賣物價

◎金 市中賣値（一匁）一四、九〇
金 市中買値（一匁）一四、五〇
白金 （一匁）
純銀 市値（一匁）
◎食料品（京城手要商店調）
明鮮米（百斤）二四、五〇
精糖 [illegible]
◎化粧品（石鹼舶來は小賣値）
◎燃料材料
◎建築材料
板材（杉松）（尺）
セメント小野田（一樽）
◎雜品
◎金物
◎植物油 ヒマシ油 白絞油 桐油
[illegible]

京城日報
朝刊　日刊夕朝共二十頁

江北進撃佐野部隊 遂に雙城驛、占據す
燦たり夕陽に日章旗輝く！

【黄梅三十一日同盟】破竹の前進を續けてゐる江北進撃部隊は炎熱燒くが如き酷暑を物ともせず三十一日午後三時廣濟街道左右の山岳地帶を西進して雙城驛四キロの地點立頭嶺、梅霞、馬沒河の線を確保、さらに佐野部隊は進撃の手をゆるめず午後六時には雙城驛に迫りこれを完全に占據、折柄の夕陽に日章旗を輝かした

大河舖完全占領

【黄梅卅一日同盟特派員發】敵前線陣地石山舖、楓樹舖の線を占據した湖北戰線の佐野、若松、中野、長谷川、萬村、古賀の各部隊はなほも進擊の手をゆるめず躍進また躍進三十一日拂曉佐野、若松兩部隊は大河舖を完全に占領、また左翼中野、長谷川、古賀の各部隊は潰走する敵を左側背より急追、大河舖の河を越えて黄梅前線の敵防衛陣地に向ひ猛攻を開始し目下激戰中である

徳安攻略陣容成る

【上海三十一日同盟】支那軍の漢口防衛の最後據點武漢南方地區は我にその精鋭四十ヶ師をここに配備して武漢防衛司令官陳誠自ら陣頭に司令部を進め、張發奎又武寧方面に出馬して督戰に大童であるが漢口防衛の江南第一線防禦陣地たる瑞昌、徳安、星子を結ぶ三角地帶も既に二角を我軍に奪取され殘るは南潯線の要衝徳安のみとなつた、徳安攻略の我態勢漸く次の如くである

先づ鄱陽湖岸星子に上陸した我〇〇部隊は東孤山において西北の敵と遭遇激戰數日にして卅一日これが陣路を突破し、徳安へ八里の地點さらに九江攻略南潯線に沿つて南下中の〇〇部隊も廬山西方地區において敵數ヶ師に相對峙するも徳安まで八里の地點にあり、第三の九江より西進瑞昌奪取後徳安街道を南下した〇〇部隊は馬鞍山の西方岷山を突破し徳安に向け猛進中で既に徳安まで四里に迫り、その陷落は目睫にあり、而してこの部隊の徳安攻略に廬山東西の地區に集結した敵二十ヶ師はまさに袋の鼠となりその運命は風前の燈火となり、こゝに一大殲滅戰が展開されるであらうとなり、徳安陷落は今後の戰局に重大影響を與へるので非常な注目を集めてゐる

さらにこの地區で我軍の絶對的優勢は武漢防衛の最重要地たる南方の喪失を意味するわけであり今明日中の徳安攻略戰は漢口攻略前哨戰中の華となると思はれる

星子攻略部隊 一齊攻勢に轉ず

【九江三十一日同盟】玉筯山、柳山に籠る敵を撃ち鄱陽湖に臨み漲つてゐる怒濤を拔いた星子攻略部隊は連日に亘つて敵の前進據點一宇山の攻撃を續行、飯塚、津田、藤田、寺垣、大島らの各部隊は今朝來一齊に攻撃に轉じ、荒鷲部隊、砲兵隊の協力を得、目下壯烈な立體攻略戰を展開、敵重要據點は廬山、東孤

廣濟あと四里

【黄梅三十一日同盟】驚異的進撃を續けて大河舖を占領した江北戰線部隊は息つく間もなく敗敵を追擊し、三十一日午前十時には早くも雙城驛を約六キロ距てる地點に

山口、田島兩中將以下將官參內

【東京電話】さきに歸還せる山口正熙、田島榮次郎兩中將以下將官二十名は三十一日午前十時宮中表御座所にて　天皇陛下に拜謁仰付けられ天機を奉伺　陛下には各任務を御滿足遊ばされ一同感激して御前を退下した

南總督北鮮へ

南總督は張鼓峰事件以來國境線を守備し完全にこれを維持した十九師團將兵及び內鮮人の死傷者慰問並に水害見舞のため卅一日午後三時五十分京城驛發列車で近藤祕書官を帶同各局課長連の見送りのうちに出發した、歸城は九月三日頃の豫定である【寫眞＝京城驛の南總督】

池田、目下彼我の砲戰熾烈を極め大別山脈に籠る敵陣地中であるが激戰中であるが四里に迫り鳥至の務架も益々昭盛なり

天津英佛租界內の邦人引揚

【天津三十一日同盟】軍を初め各關係當局の內命によりイギリス、フランス兩租界居住の邦人並に日…もつて全部租界外に引揚げることゝなつた

稻葉輝少佐戰死

【錦州三十一日同盟】〇〇部隊の稻葉輝少佐（岡山出身）は二十九日正午〇〇附近の戰闘において戰中敵彈にあたり壯烈極まる戰死をとげた

北支京山線に共匪一千襲來

【北京三十日同盟】三十日午前一時頃京山線蘆台附近朱各莊南開に約一千の共匪襲來南開驛に發砲をかけ鐵道線路を破壞した、殊に石門驛は被害甚だしく驛建物を全燒し、構內信號機ポイントなどは手榴彈をもつて破壞され枕木の大部分は悉く持ち去られ支那人驛長以下數名の驛員を拉致し逃走した、我方は直ちに〇〇部隊が出動して撃退に向ふ一方鐵道の修理に努めた結果京山線は三十日夕刻より開通するに至つた

なほ右事件は奉天發錦州四〇三列車を目指したものゝ如くであるが同列車は水害のため運休して難を免れたものである

水害義捐金の募集について
大竹內務局長談

北鮮水害義捐金募集について大竹內務局長は左の如く語る

今次咸南、咸北の大部並に平南の一部に及ぼしたる豪雨の被害は寔に想外に甚大なるものがありまして、何分短時日の間に多量の降雨があり急激なる

河川の氾濫 は住民の避難する餘裕さへなく、就中山間部に在りましては、各處に山津浪を生じ、之れが爲め人畜の死傷、家屋の倒潰、流失等夥しい數に達しました、殊に咸南が中心地だけ被害の程度も最も大きく、未曾有の慘狀を呈してゐます、一方咸北一部住民の如きは曩に張鼓峰事件に遭遇し、相當の被害を蒙り再びこの災厄に逢つたことは眞に同情に堪へざるものがあります、事態の次第で詳細の狀況は未だ知悉しないけれども八月二十九日迄に判明せる

災害の狀況 は死傷、行方不明者千九百四十六名、家屋の流失倒潰一萬七百七十七戸、浸水四萬戸以上に上り、其の他耕地の流失、埋沒、各種農作物を初め道路、堤防、橋梁等の被害は想像に餘りありまして、罹災民の慘狀は唯々惻隱同情の外なき實狀であります

時は正に非常時局に直面し、國民一般この難局打開に緊張し、勤儉力行に邁進せる折柄義捐金の募集を爲すとは洵に遺憾とするところでありますが是等罹災民も均しく陛下の赤子として奉公の誠を獻げつゝあることに想到致しまするとき、暫く皇恩の惠澤に浴せしめ、倶に欣び、倶に憂ふる境地に立脚して救ひの手を伸ばしたいと思ふのであります、茲に於てか弘く

世の仁人に 愬へ是等罹災民の爲め、出來得る限りの御同情を御願ひする次第であります

北鮮水害義捐金募集

北鮮地方における今次の水禍は短時間內に極めて多量の降雨があつたので河川の氾濫が急で避難の餘裕なく、また山間部においては山津浪を生じたため人の死傷、家屋の流失は夥しい數に上つた、八月二十九日までに判明した狀況は人の死傷行方不明千九百四十六名、家屋の流失、倒潰一萬一千七百七十七戸、浸水四萬戸以上に達しその他耕地農作物、家畜の流失、埋沒、道路、橋梁堤防の流失決潰等その被害は甚だ大である、就中咸鏡南道は今次豪雨の中心地で其の被害の大部を占めまた咸鏡北道國境地帶の一部は曩に張鼓峰事件に遭遇し其の被害未だ復舊の緒に就かない際重ねて此の水禍に罹りその慘狀は眞に寒心に堪へないものがある、本會は茲に關係官廳並に新聞社等の援助の下に廣く一般の仁人に愬へて義捐金を募集し罹災同胞の救濟慰藉に力を致さんとする次第である

□□募集期間□□　八月三十日から九月卅日まで

□□受付□□　各道府郡島邑面、後援新聞社および各團體

□□寄附金額□□　隨意　なほ寄附金額及び寄附者氏名は後援各新聞紙上に發表いたします

朝鮮社會事業協會および各道支部、全鮮

【後援】東亞日報社、朝鮮日報社、朝鮮日日新聞社、朝鮮新聞社、毎日新報社、京城日報社、朝鮮毎日新聞社、各道支部において依頼する地方新聞社、日本赤十字社朝鮮本部、愛國婦人會朝鮮本部

徐家集（六安西廿五里）を拔く

【〇〇三十一日同盟】六安より西進中の〇〇部隊は炎熱と惡路を冒して三十一日午前十時ごろには徐家集（六安西廿五里）を拔き、さらに淠河を渡河して敗敵を西北方に急追中である

黄河の線に殺到 敵に多大の損害を與ふ

【北京三十一日同盟】黄河線より南下した我〇〇部隊は二十六日より二十七日に亘る戰闘で敵百六十六師の主力と百八十七師その他の遊擊隊計四千に對して猛擊を續け、遂に敵に一千以上の死傷者を出さしめ多大の損害を與へ、なほも敗敵を急追して黄河の線に殺到二十九日鄭州對岸附近に迫つた

半島ホテル宿泊の時局對策會出席者

朝鮮時局對策調査會出席者中半島ホテル宿泊に決定は次の諸氏である

▲帝大名譽教授法學博士岩田良治氏▲農林次官代理小藤入彌氏▲大藏次官代理藤田國資金局長▲日露協會理事井島重保氏▲對滿事務局次長代理竹內德二氏▲日本郵船社長大谷登氏▲興銀副總裁河上弘一氏▲朝鮮重工業專務岡部楢一氏▲企劃院次長代理橫山勇氏▲東拓社長齋藤彌夫氏▲滿洲國總務廳次長代理岸信介氏▲滿洲大陸科學院長鈴木梅太郎氏▲關東軍參謀片倉衷氏

本府辭令（八月卅一日附）

（全南社會主事）渡邊鐵夫、任本府郡守（六等）命全羅南道谷城郡在勤▲（全南光山郡守）鈴谷重雄、任朝鮮社會主事（五等待遇）補全羅南道社會主事▲（順天郡）本府郡守具滋璟命全羅南道光山郡在勤▲（寶城郡）同朴道淳命全羅南道順天郡在勤▲本府江原道屬木原享吉、任本府郡守（七等）命江原道鐵原郡在勤▲（江原道鐵原）本府郡守川田兵右衞門、命江原道春川郡在勤▲（江原道春川郡守）井上茂一、任朝鮮社會主事（六等待遇）補江原道社會主事▲朝鮮公立農業學校教諭宮城實夫、任朝鮮公立農業學校教諭（七等）補慶尚北道公立農林學校教諭▲本府郡守鶴崎重雄、同井上茂一、依願免本官（各通）▲朝鮮社會主事渡邊鐵夫、同高橋房太郎、願に依り本職を免ず（各通）▲（江原）朝鮮社會主事三吉岩吉、補平安南道社會主事

人

◇宮合和一氏（東洋紡織京城工場長）轉任挨拶に卅一日來社

◇中川久吉氏（東洋紡京城工場人事係主任）新任挨拶に卅一日來社

◇深見清氏（九州日々新聞社長）三十一日『あかつき』で入城、不知火旅館

◇金化俊氏（忠北產業部長）卅日入城半島ホテル

東西南北

赤誠挺身をスローガンに新しく生れた朝鮮防共協會の產婆役である下村本府保安課長は▲同協會の機構組織には全力を叩き込み、課長自から朝鮮防共協會常任幹事の大役を引き受け、去る八月三十日から全鮮の防共陣に號令をかけてゐる▲しかし怪しなことにはこの協會に限つて發會式と總裁推戴式とかいつた鄭々しい行事をやらない▲そこで下村課長にお伺ひをたてると▲『本協會關係者は不言實行をモットーに赤色魔の撲滅に當ることを申し合せてゐるんだから協會の主旨を尊重して發會式をやめたのだよ』の快答鮮に質問者の方が感心して引下つた【寫眞＝下村保安課長】

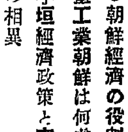

國防經濟の整備と運行に遺憾なきやう
（道產業部長會議に於る）大野政務總監訓示要旨

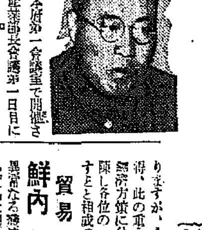

三十一日本府第一會議室で開催された各道產業部長會議第一日目において大野政務總監は次のごとき訓示をなした【寫眞＝大野政務總監】

只今 總督閣下より御訓示がありましたが此の御趣旨を敷衍し聊か所懷を申述べて御參考に供し度いと存じます

輓近朝鮮に於ける產業經濟は內外情勢の變遷殊に滿洲國の建國を一轉期として躍進的發展を遂げたのでありますが、支那事變の勃發以來皇軍の神速なる作戰の進展により北支、中支の治安略々確保せらるゝに及び朝鮮は帝國經濟圏內に於て最も地理的優位を占むるに至り帝國の大陸に於ける前進兵站基地として重要なる責務を有するに至つたのであります、此の重責の遂行上及時局下に於ける經濟體制の完備に伴ふ各般の重要事務處理の必要上より、去る六月地方廳の機構を整備し各道に產業部の新設を見るに至つたのであります、而して早急に各位の御會同の必要を痛感して居つたのでありますが、今日漸く其の機會を得、此の重大時局に對處すべき經濟方策に付、本府の方針を開陳し各位の一段の御努力を煩はすと相成つた次第であります

貿易の振興

鮮內 に於ける各種產業の異常なる發達に伴ひ朝鮮に於ける貿易は躍進的伸展を示し昭和十二年に於ける貿易總額は從來の年間に於て支那事變の影響ありたるにも拘らず、實に十五億四千九百餘萬圓に達し、施政以來の新記錄を示しました、殊に對滿支貿易は輸出入總額の七割三分を占め、鮮滿支關係の益々緊密なるを示して居りまして、今次事變に依る作戰の進展及治安の回復に伴ひ、我が朝鮮は大陸に於ける配給基地並に兵站基地たるの使命に鑑み、速に適切なる貿易施策を講じ以て日滿支經濟ブロックの確立強化を圖るの要があります、他面滿、關、支那を除く第三國貿易は近年急激に發達したる新興產業の勃興に因り、漸次世界的に進出し昨年の輸出貿易額は一千六百餘萬圓に達し、前年に比べ約三倍の增加と謂ふ未曾有の躍進を示し、前途大いに期待する處があつたのでありますが、本年に至り輸出は減退の一途を辿り、本年上半期僅に三百萬圓に過ぎず、之を前年同期に比べますと、實に七割の減少と相成り誠に憂ふべき狀態に在るのであります

輸出 不振の傾向は內地も同樣でありまして、之が原因と致しましては國內の物價高、海外の不況、原料品の手當難、對日感情の惡化等が擧げられるのであります、從つて今後朝鮮に於ける貿易の振興方策は、朝鮮が日滿支經濟ブロック圏內に占むる地理的特殊性に鑑み、資源又は物資の有無相通ずべきものに付貿易の促進を圖り三國間物資の需給調整に資すると共に、所謂第三國に對しては、輸出貿易の維持增進を圖り、以て輸入力の增大、國際收支の均衡保持に寄與したいと考へて居る次第であります、之が爲本府に於きましては對滿支貿易に付ては現地の樞要都市に本府出張所を新設し、指導連絡に當らしむると共に貿易斡旋機關の擴充強化及見本市の開催等之が助成施設を整備致したのでありますが

第三 國に對する海外輸出振興助成に付ても差當り原料輸入の手續を簡易化する爲輸出入品等臨時措置法に基く輸出入許可規則を改正し爲替管理法に依る許可のみに依ることゝし又所謂「リンク」制に依る原料輸入の緩和、保稅工場制度の機能擴充等に付ても考究中でありまして、其の他適切なる輸出助成施設に付種々研究を進め、極力第三國輸出の增進を促進することに努力して居るのであります

物資の需給調整

戰局 の進展に伴ひ益々長期持久戰に對處し、國民經濟の圓滑なる運行を確保する爲には、物資の需給調整を必要とするのでありまして、之が爲に先づ考慮すべき點は生產力の維持及擴充であります

今次事變に於きまして帝國が食糧問題に不安なき狀態に在りますことは過去に於て交戰各國が食糧の不足に非常なる惱苦を嘗めた事實に徴し、誠に心強き限りであります、多年施設經營して參りました朝鮮の農林水產業に負ふ所洵に大なりと謂ふことが出來ると思ひます

內地 に於ける農村の實狀を見ますると多數の人馬が應召徴發せられ、勞力の不足を來し、生產力の維持に努力を致して居る狀勢に在るのみならず、最近數次の水害に依り相當の被害を蒙つて居ります等の點に鑑みまして、食糧資源確保に關し朝鮮の負荷すべき責務の愈重大なるものあるを痛感致す次第であります

殊に 食糧の大宗たる米穀に付て見まするに朝鮮米は帝國食糧の需給並に國際貸借の改善上多大の貢獻を爲して來つたのでありますが、特に事變に際し軍需並に銃後食糧の完全なる充足が事變終局の目的達成上絕對的必要事に屬する現時局下に於きましては眞に米作報國の赤誠を以て產米改良增殖に當らねばならないのでありますが、其の具體的實施方法は、極めて廣汎複雜でありますから、之が指導獎勵に當りましては一段の工夫と研究を重ね、官民一體となつて其の衝に當り以て銃後食糧の保全上に萬遺憾なきを期せられたいのであります

工業 原料の增產に付ては棉花、羊毛、麻類、甘藷等の增產計畫を實施中でありますが、時局の推移に伴ひ之等原料の急速且多量の增產を要望せらるゝに至りましたので本府に於ては夫々適切なる對策を講じつゝあるのであります、朝鮮の氣候風土に好適し且農家の副業に寄與すべき農畜產物の增產獎勵に關しましては、克く施設の方針の下に慎重なる計畫を以て國策の圓滑なる遂行に資せられたいのであります

水產 物は朝鮮の對外貿易上重要なる地位を占め、國際貸借關係の改善上今後第三國向輸出の積極的振興を策する必要があり、又軍需原料及軍需食糧として重要なる資源でありまして益々之が增產に努めなければならないのであります

鑛物資源開發促進に關しましては、年來各種獎勵施設を講じ以て之が發展に努めつゝありましたが、昨夏事變に遭遇し平和產業振興の爲に樹立したる各般の計畫は、之を戰時目的達成の爲に轉換し、更に一層の努力を以て之が遂行を期せざるべからざるに至つたのであります

殊に 國際收支の均衡を維持する上に於て、今後金の躍進的增產を圖る爲に計畫せられた所謂產金五箇年計畫は昭和十七年の產金七十五噸を目標に、一路邁進すること〻爲りまして本年は其の第一年に當り現に着々之を實行に移しつゝあるのであります、現在行ひつゝある金鑛業者に對する直接獎勵施設と致しましては金探鑛獎勵、製錬設備獎勵、低品位金鑛石買鑛獎勵等であり、間接的助成施設と致しましては、金山道路の改修開鑿、產金資金の確保、鑛業技術者及鑛夫の養成等であります

斯の 如く政府は財政多端の折柄にも拘らず多額の國帑を費しまして獎勵助長の方策を講じつゝある所以のものは產金の重要性に鑑み一に計畫の圓滿なる遂行を期せんが爲に外ならぬのであります、鑛物の增產は實に事變に際し緊要事中の最も重大にして且至難を要する業務の一つでありまして、業者自らも亦國家的使命を達成すべく努めて居りますが各位に於かれましても此の點に深く留意せられ、業者の指導誘掖に努め地方官民の理解を增し以て所期の目的達成に協力せられたいのであります

木材其他の需要は益々增加しつゝありまして之に對應する爲に本府に於きましては、本年度以降國有林野の造林事業を積極的に擴充すると共に民有林野の增產助成を圖りつゝあるのであります

近時 著しく進展を見つゝありました工業は半島統治の大綱である產業開發の樹立に依り工業各部門に亘り一層促進せられたのでありますが支那事變の發生に因りまして其平和的工業部門に於きましては相當の影響を蒙つたのであります、併し一面地下資源の急速なる開發及朝鮮の方に大陸に於て占めんとする重要なる國防上の地位に鑑みまして、各種重工業の勃興を促進しつゝあるのでありまして、今後半島に於ける重工業の確立は時局下に於て當然樹立するの要ある代用品工業の助成と共に急務中の急務といはねばなりません

以上 生產力の擴充は緊急を要する處でありますが、我國の如き鐵、非鐵金屬、石油、棉花、羊毛、ゴム、皮革等重要資源を外國よりの輸入に仰がざるを得ない實情に於ては、增大しつゝある軍需の急速なる充足を堅持する爲には、併せて國際收支の均衡を保持する爲には、各種物資の統制強化は免れ難い所であります、昨夏事變勃發直後企畫院を中心に計畫せられ、事變の進展と共に檢討を加へられた重要資源の動員計畫は、物資需給調整の基本を爲すもので、之に基き輸入調整、配給統制、消費統制を強化し來つたのでありまして、朝鮮に於ても中央政府の方針に順應して內地と並行し輸出入品等臨時措置法を施行すると共に、之等物資の國內に於ける使用制限を強化すると共に、之等物資を以て軍需用、生產力擴充用等時局に緊要な用途に向けしめあるやう配給の統制を一段と強化することゝしたのであります、品目變更に伴ひ一層の鞏固を期し強化して行かねばならぬと考へて居ります

各種 物資の輸入制限、配給統制及び消費統制の強化は當該物資を原材料とする所謂平和的中小商工業に及ぼす影響を考慮するときは、諸々の事業の縮小休止に因り轉業者、失業者等の發生が憂慮せらるゝのでありますが、之に對しては軍需工業、輸出工業、代用品工業等への轉換に極力努める方針でありますが、本問題に付ては別途協議事項として各位の協議を煩はす豫定でありますから、各地の實情に即せる各位の意見を承りたいと存じます

物價調整及貯蓄の勵行

物價 問題は軍需擴充の遂行、國民生活の安定等と極めて密接なる關係を有して居り、物價昂騰の抑制は實に戰時經濟運行の要訣と申すも敢て過言ではないのであります、物價問題の解決には最も腐心して居るのであります、即ち昨年五月暴利取締令を施行し三回に亘り改正を行ひ其の內容を強化して參つたのであります、事變の擴大に伴ふ物資需要の強化に因り更に一層有效適切なる方策を樹立實施し中央に於ては物價委員會を設置し既に第一回の物價委員會を開催したのでありまして今後は右委員會の活動と相俟て物價の騰貴抑制に萬遺憾なきを期する方針であります

物價の調整と相併行し考慮すべき問題は貯蓄の獎勵であります

近時 國民の貯蓄額が漸次增大を來せるは貯蓄獎勵運動に對する各位並に關係者の協力を得て歡迎とする處でありますが今後の國債消化と生產力擴充並に物價調整に資すべき國民貯蓄の增加を圖り國民消費の節約に依り物資の節約ともなるのであります、本運動に對し一段の協力あると共に貯蓄獎勵の趣旨の徹底に努め以て國民の要心上りの努力に依る自發的貯蓄を促進せらるゝは勿論、貯蓄の勵行に當りては民衆各人の經濟の實情に應じて充分考慮し、貯蓄の勸獎上弊害を惹起せざる樣御配慮願ひ度いのであります

滿洲國移民

本府 は滿洲國移住朝鮮人の生活安定を圖る爲に夙に軍部及滿洲國政府と協定し移住の統制を實施して參りましたが、更に時局の變化に即應せしむる爲、軍部及滿洲國政府と協議を重ねまして本年七月滿洲國移住鮮農の取扱に關する新方針を決定し昭和十四年以降之を實施することと致しました、其の大要を申述べますと從來鮮農の移住地は間島及東邊道等の二十三縣に限られて居りましたが之を改めて國境地帶其の他特に定むる地域を除き、原則として何れの地域へも入植し得ること、相成り新規入植鮮農は集團移民を主とし又分散移民の移植をも認めることゝ致しました、而して移民の選定に當りては其の素質に重點を置き滿洲國構成分子として遺憾なき優良なる鮮農を嚴選し、之が訓練の實施を必要とするのであります

此等 移住鮮農は總て本府制定の移住證の所持を絕對的に必要とするものであつて、移住鮮農者には滿洲國開拓助成の補助も爲さるゝことゝなつて居ります、之に反し移住證を携帶せざる者は國境に於て入滿を阻止せらるゝものであります、之を本制度の趣旨達成せしむる上に滿洲國に於ても亦既住鮮農にして浮動しある者に對しては、滿洲國側で適當安定措置を講ずる筈であります

以上 今回決定せられました新移住鮮農取扱方針は本府と軍部始め滿洲國側に於て滿洲國建國の國是とする民族協和の根本方針と鮮滿一如の精神に立脚した建前から、半島人に對し特に優遇法を講ずること〻相成つた次第であります

各位は滿洲國移民が半島農村振興對策上重要性を有する點に鑑み、此の新方針を徹せられ、今後移民の統制、素質の向上に留意せられ優良なる鮮農を滿洲國に送り日滿一體、鮮滿一如の大精神の具現化に努められたいのであります

軍用物資の供出

次に 軍用物の供出に付きましては事變勃發以來關係官民の協力に依り重大なる責務を果しつゝありますことは所謂兵站基地としての朝鮮の眞價を遺憾なく發揮したものでありまして、誠に御同慶に堪へない所でありまして、之等の物資の供出は今後相當永續的增加するものと豫想せられ且又國際上種々の弊害困難を伴ふものもあるやに思料せられますが

申す までもなく之等の物資は第一線將兵の兵器彈藥と同樣重要なる性質を有するものでありまして、品質の嚴選、數量の確保、納期の嚴守等之が供出に當つて遺憾なきを期すると共に關係者をして現下銃後に於ける國民の最大の要務であり又聖戰に參與するの國民的信念の徹底に努められたいのであります、何分之等の資源は發展途上に在る朝鮮の現狀より推し軍需の充足に未だ遺憾の點が少くないのでありますが、今後非常時局に於ける兵站基地として、十分の役割を果し得るやう極力軍需資源の培養增產を勵行せられたいのであります

農山漁村振興運動

時局 下に於ける農山漁民の啓導に付ては既に屢々訓示又は通牒せられた所に基き、夫々地方の實情に即應する適切なる施設を講じつゝあることと思料せらるゝのでありますが、之が啓導の要諦は重ねて過去六年間の訓練を經た農山漁村振興運動の上下一貫せる指導網と部落團體の共勵の組織の利用強化とに依り民衆の生業報國の精神を益々其の日常の業務生活の上に具現せしむるを以て其の中核と爲すべきでありまして、農山漁民を對象とする時局關係の諸般の事務や事業は總て此の指導網と組織とを離れては時務の全效を收むることは困難と認めらるゝのであります

各位 は叙上の點に深き考慮を拂はれ、第一線に於ける時局關係の事務と農山漁村振興運動との綜合連絡を緊密ならしめ以て統制ある指導の下に、時局下に負荷する農山漁民の責務の遂行の全きを期せしむるやう一層啓導に努められたいのであります

以上 は非常時局下に於ける所懷の一端に付申述べたのでありまして、更に詳細の點に付ては別途指示せらるゝ筈でありますが、各位は本府の意の在る所を諒得せられ本會議に於ても腹藏なく所見を披瀝せらるゝと共に、御歸任の上は汎く管下に現下の時局並經濟動向を充分に認識、理解せしめ朝野一致、長期戰下に於ける國防經濟の整備、運行に遺憾なきを期するやう指導、督勵に努められんことを切望して已まないのであります

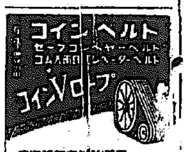

大阪朝日新聞京城支局長　鈴木正文著

朝鮮經濟の現段階

朝鮮は今や新しい出發點に立たされた。支那事變を契機として半島の役割は加重し、その政治的、經濟的、從つて又文化的ヴォリウムが飛躍的に發展し、謂ふところの「大陸前衛基地」朝鮮「兵站基地・朝鮮」の檢討が、今や全日本的課題としての重要性を主張して擡頭し來つた。この日本的否世界的視聽の脚光を浴びて立上つたわが朝鮮半島の現段階的實相を正しく把握することは半島に生活し、半島に關心を持つ凡ゆる知識層の誇るべき使命でなくてはならない。

政治、文化の下部構層、その基底をなすところの經濟一般現段階の適確な認識こそは半島文化人最大の義務に他ならない。

日滿支經濟ブロック內に於ける朝鮮經濟の役割
重工業朝鮮は何處へ行く
宇垣經濟政策と南經濟政策との相異
鮮銀と殖銀との相剋を如何に解決するか
南棉北羊政策と產金獎勵の將來
「兵站基地・朝鮮」とは何ぞや

諸君が解決を要求する半島經濟現段階の具體的諸問題は盡く本書が明答する

著者は大阪朝日新聞半島の通信網を主宰する京城支局長、曾て本社經濟部に在つて、全日本經濟界の心臟部を縱橫に活躍し、遠く海外にまで特派員として、才腕を發揮した完璧な經濟ジャーナリスト、半島では「朝日」紙上「自由港」の筆者として夙にその透徹な理論と多彩な筆致とを謳はれ、その豐富な經濟學の理論と實際を究めた著者が、犀利な觀察眼と通信網を動員して得た、新鮮精確な資料を併せ得て構想一年、本書の完成を得たのである。

昨年七月本書上梓の直前、早くも支那事變が半島に與へる重大な影響を豫見した筆者は、更に事態の進展を冷靜に凝視し、最近に至つて「支那事變による朝鮮經濟の止揚」なる新稿を脫稿、全體の構想をこの最新稿から演繹して極めて良心的な完璧篇たらしめたのである。

內鮮を問はず半島に關心を有する凡ゆる文化層―官吏、軍人、實業家、學生、大衆諸君。まづこの一本によつて諸君の役割を靜思すべきである。半島における「學的貧困」を喞つてゐた知識人諸君は今こそ本書の出現によつてその知的飢渇を滿し得るであらう。

半島各層の讀書人諸君!!
新秋明澄の机邊にまづこの一書を備へ給へ

裝幀　總クロース裝　菊判三五〇頁
定價　三圓　送料四〇錢

發行所　帝國地方行政學會朝鮮本部
京城府太平通二丁目　振替口座京城八一五一番

社說 今日は九月一日

過日荒廢、その焦土の間に立ちて、國を大地に跪振り、「復興せよ」「再建せよ」と雄々しくも立ち上つた當年の關東罹災民の意氣を思ふ時、我等はその事の昨日の如く感激の身裡ひを禁じ得ないものがある。

日本に古來天人兩面の厄難に嘗ぜらるゝこと屢々であつた。風水火の災禍に伴々これを經驗せざるなく、地震の厄も亦度々であり、外國と事を構へたることも少くない。而してその厄難禍の大小に拘らず、それに處する日本國民の態度は、常に強毅沈着にして臨して動ずるところがなかつた。寧ろ反つて之に勇氣を得、倍徳の盛榮擴大を實現し來つたのである。俗に云ふ焼け太りといふ語は、焼けたることによつて偶然に太る僥倖を意味するよりも、焼けたることによつて發奮するの意味に於て解すべきである。その方が日本國民の眞面目を語るものである。

むかしものは今日の東京を見よ。横濱を見よ。日本の姿を見よ。大震火災後における東京の盛觀を見るものは、當時以て日本の大厄難と云ひ、日本の危機と云はれたるこの大災厄は、反つて日本の大幸福の前提そのものであつたのである。

現下の時局は見やうによつて、東亞の大地震の如くであるが、その地震の治まり行く前途を思ふ時、大東洋の光輝ある平和の實現の歡喜に胸の躍るを覺えるのである。事變は正に國民にとつての重荷である。しかし、我等は未だ曾て之を重荷と感じたこともなければ、重荷と云つたこともない。これ實に我等が一に東洋永遠の平和を期待し、又、我等のみ此の平和確立に當り得る國民であると信ずるが故である。

吉岡總裁を超越して、たゞ八紘一宇の大精神を以て、皇道を宇內に宣布し、以て世界人類の平和と幸福との確保に任ずることこそ、我等日本國民の大使命であり、また誇りある本領である。

關東大震災のその日、世界は日本について何と云つたか。彼等は日本は容易に再び立つ能はず。このために日本は二十年後退せりと云つたではないか。然るに何ぞ知らん、二十年の後退は愚、反つて之を契機として二十年の躍進を遂げたのである。その躍進の眞實相を今眼前に見るではないか。滿洲事變以來の日本の彈力に富んだ發展振りを見よ。一尺縮んで一丈伸びるといふ壯觀ではないか。

その一尺を縮み居るの日、我等日本國民は何をなしたか。粗衣粗食、緊縮節約、全國民總力以て時艱の克服に當つたのである。而して、その間に於ける國民の精神的緊張と、物質的犠牲とは、實に新興の大原動力であつたのである。東洋平和の確立に邁進しつゝある現下の我等國民は、この事變下に當年の緊張と緊縮・節制とを想起して、ますます其の結束を固くし、堅靭なる彈力性を發揮することに努力しなければならぬ。

ガソリン統制 愈よ全鮮一齊に本格的に實施
バス、貸切自動車貨物自動車等

朝鮮に於けるガソリン統制は戰時下既に國策の線に沿つて七月一日より實施されて七、八兩月の準備期を了へ此處に九月一日を期し、全鮮一齊にいよいよ本格的にこれが實施をすることになつたが、今回の統制に依つて浮く金額は年三百萬圓に達し、使用量は概ね一千八百萬リットルと見られてゐる、統制要旨の主なるもの左の如し

一、バス ▲鐵道との併行線▲自動車相互の併行線▲交通需要の稀薄路線を整理目標としての全鮮に於けるバスの一日走行粁十八萬九千百六十三粁中一萬八千六百八十一粁を切詰めることになつた

◇京畿道—▲永登浦—仁川線六七・二粁▲京城—水原線八六・八粁▲開城—白川線五九粁▲京城—議政府線六九粁（一回乃至四回の運行回數減）▲安城—長湖院四十一粁 ◇黄海道—▲延安—白川三九粁▲海州—沙里院一四七粁▲海州—翠野八一粁▲載寧—信川五七粁▲信川—長淵一七七粁（一回乃至三回の運行回數減） ◇平安南道—▲安州—价川二四粁▲江西—鎭南浦三三粁▲安州—新安州六粁▲舍人場—平壤三一粁▲中和—遂安五粁▲德川—舍人場（?）遂井二七粁（一回乃至二回の運行回數減） ◇慶尚北道—大邱—浦項一〇四・六粁▲金泉—安東一二六、八粁（二回の運行回數減） ◇慶尚南道—▲金山—東萊一四粁▲釜山—海雲台一七、六粁▲釜山—蔚山一八粁▲昌原—馬山一三粁▲馬山—奇龍一二六粁▲馬山—鎭北二七、七粁▲馬山—巡水二四粁▲釜山—新岩五十粁（一回乃至六回の運行回數減） ◇全羅南道—▲光州—松汀里一三三粁▲順天—谷城五六粁▲順天—求禮三八粁▲長城—寶城三五粁▲谷城—咸平六粁▲麗水—順天（局營バス）全體（一回乃至九回の運行回數減） ◇全羅北道—▲裡里—群山二四粁▲全州—群山四六粁▲全州—南原六三粁▲井邑—新泰仁一四粁▲全州—參禮一四粁（一回乃至三回の運行回數減） ◇忠淸北道—▲淸州—烏致院一九粁▲淸州—忠州七〇粁▲大田—沃川一九粁（一回乃至三回の運行回數減） ◇忠淸南道—▲天安—洪城六二粁▲洪城—水東八六粁▲大川—水東六一粁▲天安—成歡一三粁▲論山—江景一〇粁（一回乃至三回の運行回數減） ◇咸鏡北道—▲羅津—雄基一八粁（三回乃至四回の運行回數減） ◇咸鏡南道—▲端川—新仙六一粁▲遮湖—倉山五粁▲咸興—五老一六粁▲咸興—定平二一粁▲咸興—西湖津一六粁（一回乃至八回の運行回數減） ◇江原道—▲鐵原—東亞一七・七粁▲坪坡—三陟七・八粁▲高城—長箭一九粁▲末頭—長安寺二八粁（一回乃至二回運行回數減）

二、貸切自動車 ▲十二年中のガソリン消費量に本年新規增加の台數を加へ一定の節約量を考慮したものを各道に割當る、割當方法は道路の狀態その他に依り各道別の一車一粁消費量と全鮮的に振合を考慮した一車一日走行粁につき割當を爲し一日一車最低三、ガロン最高五、九ガロンに制限される

三、貨物自動車 ▲十二年中の實績に今年度の增加台數に要するガソリンを加へそれに依つて一定の消費規正率を考慮したものを全鮮各道に割當たがこれは產金、鑛山關係、鐵道工事、水力發電等の時局關係需要と平和產業の季節的需要の增を加味され一日一車最低五、八ガロン最高八、七ガロンに制限される

米內海相參內

【東京電話】米內海相は三十一日午前十時十分宮中に參內 天皇陛下に拝謁仰付けられ、所管事項に關し奏上、種々御下問に奉答の上、退下した

各道一校を目標に 師範學校を設置
初等學校の大增加に伴ひ

本年四月學制大改革に伴ひ本年度から五ヶ年（十二年度一部實行）計畫を以て一面一校計畫を倍加せしめることゝし、既に本年度初等學校千三百餘學級、中等學校百四十一學級（內新設校十二校）の設置完了したが、來年度の設置に就ては目下豫算編成中であるが、初等學校千九百學級の飛躍的大增加を行ふ模様である、これに對する教員問題に就いては現在學年始に必要とする人員は三千名に及び朝鮮に於ける師範學校卒業生はこの中數千五百名の程度であり、本年度も文部省より約六百名の派遣を受け間に合はせてゐる狀態にあり來年度は少くも八百名を必要とし、この旨文部省に依賴してゐるが、重要な教育を內地依存主義で進むことは教育上重大な缺陷であり、文部省でも年々八百名からの教員を養成することは相當困難が伴ひ、これを繼續するのは不可能であるから本府では將來學務局直轄として各道に師範學校一校設置を目標として進むことゝなつてゐる

廢品回收座談會【一】

重大なる資源活用

【池田】今日銃後援護運動が非常に盛んでありまして各方面とも其の爲に全力を注げてをります。その中に於て廢品の回收、廢品の利用といつたことに一般が非常に關心を有つてをります、そこで廢品々々と一般に申してをりますが、その廢品なるものを價格に見積ると莫大な金額になり、或る人は一億圓に上げるとか、或る人は三四億圓に上るとか申してをり、又現に內地だけで七億圓になるといふことで各方面から研究されてをりまして、我々の想像以上の大きなものがあるのでございます

斯様 な重大な資源を活用することは、この非常時に際しまして最も大切なことで、又お互國民として是非やつて行かなければならんことでございます、京城に於ても今年三月より京城府尹が率先して、廢品利用報國會を組織し、實際にこの問題を研究されて、これを國家的資源の愛重に資すべく全力を擧げてをられるやうな次第であります

恰度 斯ういふ際に內地で最も獻身的に最も合理的にこの事業に努力してをられます名古屋の廢品回收組合長であり、又名古屋の屑物商組合長の秋田信次氏がお出で下さいましたので、この機會に秋田氏のこれ迄の研究や實際運動や、廢品利用に付ての氏の體驗を承り、又皆さんの御意見も承つてこの運動の發展に努力したら如何かと思つて、この座談會を催した次第でございます、大變お忙しい所、又時間の都合の悪い時に特にお繰合せ下され、主催者と致しましては、洵に感謝に堪へない次第であります

色々 の都合から時間の關係で充分出來ないのは甚だ遺憾でございますが、どうぞこの切詰められた時間內に於て皆さんの腹藏なき意見を承りたいと思ひます

何卒斯ういふやうな催しでありますので、この會を進行しますには何といつても秋田氏の御體驗を一番先きに聽かして頂いて、さうして我々の不斷考へてをることを披瀝して、お互に研究したらどうかと思ふのであります

まあ 結局秋田氏に物を聽くといふやうな積りで懇談的にこの會を進めて頂きたいと思ひます、餘り長く申しますと時間を無駄にすることになりますから、早速秋田さんに御體驗並に將來の希望に付てお話を願ひます

廢品報國に邁進を切望

【秋田】それでは一言御挨拶を申上げます、事變も益々膨大致しまして、今や漢口の攻略も目前に控へてをるのでありますが、長期戰に備ふべく國民の努力決心の最も必要な時期であると思はれるのでありますこの時期に國內に於きましては有ゆる統制機構が益々强化を加へまして、我々の職卽ち屑物は凡料として重大るのでありま

當局 [illegible]が素に對す調査をし……その機構と申しますと我々第一線に起ちます所謂買出人、第二線の小問屋、第三線の大問屋この三者を通じて我々の蒐集機構となつてをります、然るに企畫院當局方面に於ては直接廢品の蒐集に携るべき第一線の行商人の指導訓練を爲さしむべく團體の結成を慫慂され、その實現を見ました、これは廢品蒐集に拍車をかける目的よりあります[illegible]第一線の行商人は[illegible]にその目的を達しないのでありま[illegible]ちるか、內地の行商人といふものは、失業者ともいふべき至つて生活程度の低い、小資金に依つて莫大な利益を得てそれを生活費に充てつゝあるのであります、それ故に自然にその利益が暴利になり社會の信用をなくしたのでありまして、從つて當局はこの行商人の改善を叫んだのであります願いて廢品蒐集の必要に迫られ各青年團、國防婦人會その他凡ゆる教化團體にこの廢品の蒐集を獎勵し

各團 體は愛國の熱に燃えて政府の命ずる如く多量な廢品を一般家庭より買出したのでありります、然るにそれも一定の場所に於て求められないが爲に我々第三線の業者としては、從來の蒐集の機構を改善して當局の御方針に副ひこの國策の軌道に乘つて今後進むのが當然と確信しまして、先づ以て我々は我々の商取引及び蒐集の機構を改善するといふ決心を固めたのであります。當局はその後段々實行に移られまして

我々 業者に對して先づ組合組織を督勵されたのでありまして、仍て我々第三線の業者は先づ以て組合の結成を致したのであります。こゝに於て當局は六月十三日本省に於て企畫院、物資調整局を中心として第一回の研究會を催されたのでありますその對策として、如何にしてこの廢品を回收するか、如何なる方策を採つたらいゝか、所謂廢品回收の具體策如何といふやうなことが議題となりましたが、色々その當時我々業者としては自己の商權擁護の爲に勝手氣儘な意見が出たのであります

そこ で各團體の代表者は當局の御方針に基いて今後進まなければならないといふことを認識致しまして、こゝに各縣を中心として廢品回收の懇話會の設立を見たのであります。懇話會の決議實行等に付ては鉄箇當局の指令に基いて全國統一してをるのであります、その案としましては、先づ買出制度の改善、所謂行商人を如何にして改善したらいゝか第二に業者の組合組織化を圖ること、第三に買出入の許可制、第四に業者の營業制

第五 に買入値段を一般家庭に發表すること、第六に業者の廢棄利得價準を決定すること第七に廢品蒐集品の調査、申告方法等に付て審議されたのであります

それで第一の買出制度の改善は第三の買出人の許可制を設けたらいゝぢやないか、業者は許可制、登錄制に則つて取決めを爲すといふのであります、これは御案內の如くに許可發許に付ては內地であれば縣令に依る問題でありますので

內地 の屑物取扱規則は六大都市中四都市より布かれてゐないのでありますから現下廢品回收が最も急務ではあるが卽時取締規則の發動が出來得ないのでありますが現在は懇話會が主體となつて、行商人及びその業者を許可する組織になつてをります、卽ち我々業者のもう一つ上に懇話會があつて我々を監視してをります、で懇話會の組織に就いてどういふものであるかといふと本省の懇話會は中央聯盟を中心として、商工省、調整局、企畫院、後は業者、需要家の組合を代表する者、何れも團體を基準としてをりまして

從つて 各地元々々の縣下に於ても縣當局、警察部その他有ゆる公共團體の代表者を網羅してをるのであります。こゝでは一般買入値段を審議しその懇話會に於て一般に買入値段を發表するのである。又今回一品獻納で行ひました廢品の如きも各教化團體と我が屑物業者と相提携してそれぞれ蒐集する。つまり業者がお手傳をするといふ形をして集つた物を懇話會に於て買取値段を決めて、

出席者（八月十八日於京城商議會議室）
▲本府商工課 矢原囑、橋本屬
▲本府社會課 柳生課長
▲京畿道 總社會務課長
▲京城府 社會課長
日田社會課長
宮原社會課長、南總務係長
武田囑託
▲報國會 庄司理事長、他理事二名
▲商工會議所 賀田會頭、伊藤理事、赤尾業務課長
▲警察部 黒澤本町署長、加藤龍山署長、北村東大門署長、羽根西大門署長、松岡鍾路署長、新海永登浦署長
▲業者側出席者 布野又一、中田清一、日本屑物商組合聯合會長秋田信次（講師）各氏
▲府會議員 藤谷照氏

業者 の實費を相殺して其殘りを國家に獻納するといふ仕組になつてをります。決して業者は營業といふ意味でなく寧ろ國家に獻身的努力をする仕組になつてをります。この懇話會に對する當局の方針は、最初は業者ばかりを網羅さして、東京を除く約六十ヶ所位に懇話會が出來てをつたのであります。その仕組は、業者中の財閥ともいふべき相當資本力のある方を中心として懇話會が出來たのでありまし。その懇話會は業者を以て組織せられてをるが爲に

自己 の商權、自己の利害を打算的に意識しますが故に殆ど政府の目的に達し得ないことになり、現在は總合的の組織を有つたものとなつてをります、それに可成へ御存地に參りまして、聊か承ります所に依ります、當局に於てもこの懇話會の如きものを朝鮮全道に設けられるといふことを聞きまして、倉庫の如き設備されてをるといふことも聞きまして、非常に結構と私は思つてをりますが、現在全道に亙つての廢品の機構を眺めました時に、內地と趣の違ふ點が多々あると思ふのであります

先づ 第一に業者の取締がないと、又第一、第二、第三の階級相場が確定してゐないこと、それが爲に內地その他を全道に持つて來てそれを行ふことはどうしても出來得ないこと、それを行ふとするならば先づ以て業者間の改善並に道令、府令に依つて取締細則を發布施行する必要がありはしないかと思ふ、道令、府令の認可があるまでには相當期間を要することになるが爲に、こゝに何かの便法を以て第一線の買出人制度の改善

或は 取締等を實行しなければならんだらうと思ひます、さうして業者は政府の方針に順應して行かなければならん、これを急速に行はうとするにはどうしても道令なり府令なりの發動に依たねばならず、斯くなることに依つて十分問題の解決が出來ると堅く信じてをります、又廢品利用報國會等が生れて、業者の指導或は廢回品取締等の爲に社會的事業を實行されてをることは洵に結構なことゝ思つてをります

これ に依つて業者の認識を深からしめ、業者自ら反省して、幾分なりとも廢品報國に向つて邁進せんことを切望して止まないのであります 以上を以て御挨拶と致す次第であります【寫眞＝同座談會】

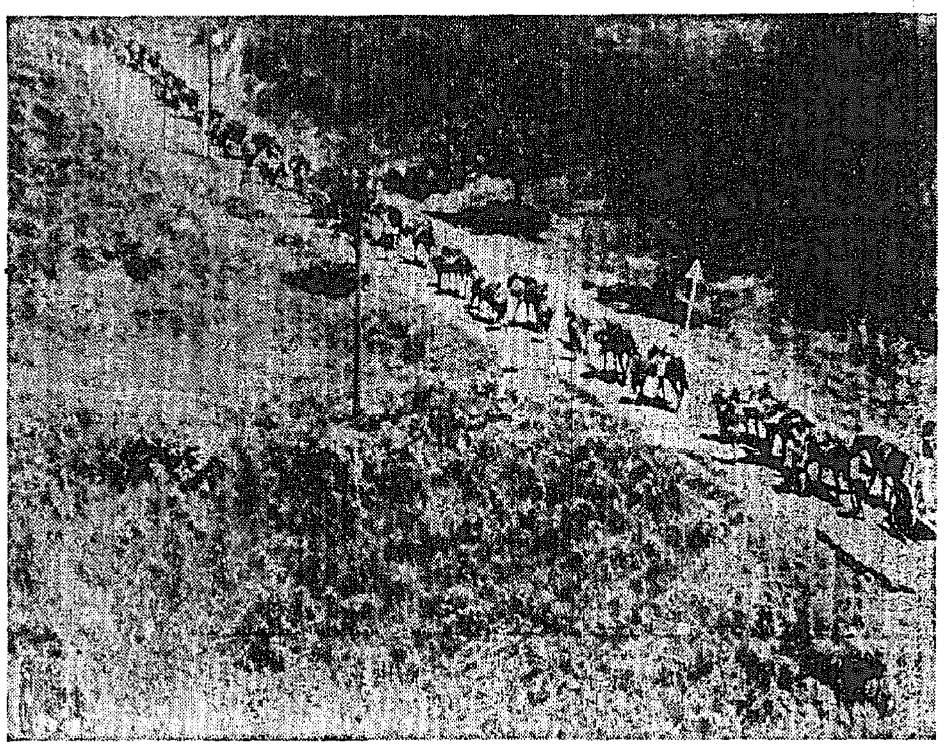

酷暑百四十度の炎天下を漢口へ漢口へと前進意氣揚る○○部隊—航空便

トラック運賃その他 最高價格を答申
…第十回物價委員會

【東京電話】中央物價委員會第十回總會は三十一日午後三時東京商工會議所に開催、村瀬次官以下各委員出席の下に原案に基き

一、貨物自動車運賃
一、綿製品（大部分は實上綿布の價格一部引下げ）
一、洋紙
一、米（九月以降の價格）
一、ゴム製品（ゴムタイヤの價格新設、ゴム靴に關しては既に最高價格が定められてゐるが今回は卸價格を定む）
一、琺瑯鐵器

等の各種最高價格を決定、商工大臣に答申した、依つて商工省では直ちに各地方長官宛通牒を發したが、これにより貨物自動車運賃は現行市價に比し一割下り、綿製品は非常時統制令施行當時に比し二割乃至三割五分下げ、手編毛糸は第六回中央物價委員會決定價格に比し一割五分下げ、洋紙は現行市價に比し七分下げ、氷は八月分決定價格に比し工場用二、三回下げ營業用は一錢下げ、小口用は二錢下げ、ゴムタイヤは現行市價に比し一割二、三分引下げ琺瑯鐵器は現行市價に比し一割下げとなつてゐる、尚手編毛糸について適當と認める猶豫期間を置いて實施することゝなつてゐるが、さきに正式決定せる毛糸販賣取締計畫に於ける猶豫期間と對應して大體十一月一日より實施する見込みである

大野總監招宴

大野政務總監は三十一日午後六時半より大和町官邸に於て產業部長會議に出席中の各道產業部長を招待晩餐會を開催

ズデーテン地方に 廣範な自治權

【プラハ三十日同盟】ズデーテン獨逸代表コント議員は三十日ベネシュ大統領を訪問前後二時間に亘り會見を遂げた、會見內容は判明しないが最近チェッコ政府の提議した地方自治區設定案を中心に意見を交換したものと見られ、更にズデーテン獨逸黨首ヘンライン氏も廿日再びイギリスの仲裁役たるランシマン卿と會見、同案に對するズデーテン獨逸側の態度を說明する筈で、チェッコ問題の動きはいよいよ活潑を加へつゝある。政府提案の地方自治區設置案の內容は極秘に附されてゐるが、ズデーテン地方に廣汎な自治權を與へるものと云はれ、チェッコ政府としては非常に讓歩した案だと稱してゐる。而してズデーテン獨逸側でも政府案に對する回答を近く發表する豫定と云はれ、三十日イギリス臨時閣議の結果とその反響如何によつては將來に何等かの新展開があるものと豫想されてゐる

現役兵除隊延期 ドイツ政府

【ベルリン三十日同盟】アバス通信社ベルリン支局は三十日確實なる筋から入手した情報によるとドイツ政府は來る九月三十日を以て滿期除隊となる現役二年兵の除隊を十月二十七日まで延期するに決定したといはれる、チェッコ問題重大化の折柄右情報は各方面から重大視されてゐる

トリメは危險です

黄昏どきになると……一時全く盲目になる所謂「トリメ」は一種の榮養不良で、特に、ヴィタミンADが缺乏して居るときに起るものです

事故や怪我のもと
トリメやホシメで視力が衰へ、夜間の見透しが効かなくなると、眼を酷使する人、交通機關に携る人、長期の勞働に從事される人など早く疲れたり、交通事故や大怪我のもとゝなりがちです。

榮養をつける
トリメやホシメにならぬやう……夜の視力を健全に保つには、先づヴィタミンAを豐富に補給することが必要で、この目的に一粒肝油ハリバを連用される方がたいへんふへてをります。

ハリバは鱈の肝油に比べ、數十—百倍も濃厚にヴイタミンADを含有する高級肝油を小豆大の糖衣粒としたものです。少しも臭くなく、胃腸にもたれず夏でも樂に連用することが出來ます。

一粒肝油 ハリバ

HV 604

朝鮮郵船出帆

△印ハ新寄港廻リ
◎西鮮航路
○青島直行 月三回 釜山丸
仁川發每月五日、十五日、二十五日 青島發每月九日、十九日、廿九日
○大連行 櫻島丸 仁川九月二日大 連九月四日
○上海行 平安丸
○大連四島行 仁川九月三日鎭南浦十三日 釜山十七日
會寧丸 仁川九日鎭南浦十日
旅客並帶運賃（定期付）仁川—大連七圓、仁川—上海三十八圓、仁川—青島二十四圓、特等八圓
○東京行 興東丸 名古屋—清水—横濱寄港
新義州 日 鎭南浦 日 仁川二日
成鏡丸
新義州十三日 鎭南浦十四日 仁川十五日
○北鮮航路 仁川ヨリ阪神直航
○大阪行 定州丸
新義州六日 鎭南浦十日 仁川三日
○鹿兒島行 錦江丸 釜山—博多—長崎—三角寄港
仁川九月三日 木浦四日
○博多直航船 長崎—三角寄港
櫻島丸 大連五日 仁川七日
◎北鮮航路
○東京行 釜山—關門—名古屋—清水—横濱寄港
江原丸
雄基九月一日 清津二日 元山五日
○急行船（元山ヨリ名古屋直航）清水—横濱寄港
金泉丸
雄基九月二日 清津三日 元山六日
○大阪行 釜山—博多—關門—神戶寄港
榮江丸
城津九月六日 元山三日 浦項三日
京畿丸
城津九月一日 元山四日 浦項六日
漢江丸
城津九月八日 元山十日 浦項十三日
新京丸
雄基九月七日 清津八日 元山十日
盛京丸
雄基九月九日 清津十日 元山十三日
○新潟行 金剛山丸 雄基九月十日 清津十一日 元山十四日
○敦賀行 漢城丸 雄基九月十六日 清津十七日 元山十九日
○浦鹽行 盛京丸
元山九月十一日 清津十三日 雄基十六日
日本郵船定期出帆
○歐洲行 水戶丸 釜山發 九月廿三日
寄港地 大連、セブ、マカッサ、新嘉坡、スエズ、地中海、ロッテルダム、倫敦、ハーブル
歐洲行 香取丸 橫濱九月十日 神戶九月三日
桑港行 秩父丸 橫濱九月五日 神戶九月五日
沙市行 氷川丸 橫濱九月八日 神戶九月八日
濠洲行 熱田丸 橫濱九月十三日 神戶九月十六日 長崎九月九日
日本郵船乘船御申込は弊社に御願致します
京城府南大門通リ五ノ一
朝鮮郵船株式會社
代表電話本局(2)四一九五番
釜山支店 大倉通 代表電話(長)四〇一三番
元山支店 海岸通 代表電話(長)一三四番
仁川出張所 港町 電話(長)三五一番
北鮮出張所 清津府北星町 電話(長)二八八七番
京城代理店 朝鮮運送支店 電話本局(2)五一一一番
鎭南浦代理店 朝鮮商工會社
仁川代理店 朝鮮運送支店
群山代理店 群山海運會社
木浦代理店 朝鮮運送支店
釜山代理店 大池回漕店
元山代理店 朝鮮運送支店
城津代理店 朝鮮運送支店
清津代理店 朝鮮運送支店
羅津代理店
雄基代理店 國際運輸出張所

內鮮運輸仁川出帆
神戶行 寒鶴丸
神命丸 第一麗取丸
各船共場合ニ依リ關門瀨戶內海寄港仕ル可致候
仁川府港町四丁目十番地
大和組回漕部
電話 一一〇〇番 七〇三番 七〇七番

法人登記公告
[illegible]
京城地方法院平昌出張所

六大學野球 練習場巡り

更新された 帝大の意氣込み 打力と走法の研究に專念【2】

東京支社發

(上)(野) の杜、寛永寺の五重の塔が緑の背景に一點の朱を區切つてゐる。本郷向ケ丘、一高の全盛期を思はす同じ場所で秋のシーズンに備へて帝大はいまや張り切つた練習ぶりだ。學年休暇に入るとともに山中湖畔の夏期運動場でミッチリ腕を込んだといふだけあつて、シーズン開始に十日もあるのに連日二時から日沒近くまで文字通り眞黒になつて球場を駈け廻つてゐる。ホープ由谷君を助ける河合君も元氣なら、センターの後方でピッチングの練習を續けてゐる、一わたりフリー・バッティングが濟むと第一選手のレギュラー・バッティングになる

(日)(比) 野村君が強い當りを見せ、野村君が強引な打法で左翼へ大きなフライを飛ばす、一打毎に一塁まで走る。走力の不足を自覺して、このあたり相當眞劍になつてゐるらしい

(投)(手) の投球動作と同時に走者は走り出す、こゝまでは走者速い、然しどの選手にしても「速い」と思はれるのは一人もゐない根本的に走り方が違つてゐるやうな氣がしてならない。曾つて明治大學が走力の不足を嘆じられた時、短距離の加賀一郎君をコーチに、走ることの根本から研究したことを思ひ出させた、一人三年苑のレギュラー・バッティングが四回か五回廻るとスコアは一塁に走者を置いてヒット・エンド・ランの練習だ、一塁側ベンチ前に立つてゐる主將の今中君が簡單なサインを出すりとして、投げられたのは外角球を打者としては二塁、右翼へプレースするに絶好な球なのにも拘らずこれを平凡な遊撃ゴロとしてしまふ。これではいけない、もう一歩突込んだ練習法を講じられないものだらうか。一高が生んだ不世出の名投手内村祐之博士を新たに部長に迎へ、コーチング・スタッフも確立し、一路精進を續ける帝大野球部のためにも……こんなことを考へてゐる間に、第一選手が守備位置についてゐる。今中君の捕手、田島君の一塁、河合君の二塁、野村君の三塁、光武君の遊撃、左翼に山本君、中堅に太田君、右翼に日比野君、何かの都合でこの日球場に姿を見せてゐない古川(兄)君が由本君に代つて左翼へ入れば、これが秋のレギュラー・シートになるのではなからうか、河合君が投手の時は、古川(弟)が二塁に入るのだらう

(或)(は) 須田君になるかもしれない、シーズン開始まで十日以上ある今から速報する必要もないのだが、光武君の肩の恢復が目立つ三塁寄りのゴロを綺麗に掬ひ上げて好い球を一塁へ投げる、一塁田島君の捕球動作もいくらか改善された、それにも増して河合君の二塁守備がイタについてゐることは味噌をつけた帝大の二一一浮間守備もどうやら落付いたらしい、これで打力さへ何と向上の道が講じられればリーグ戰への意氣込みが更新された點を考へ合せて相當興味あるチームが編成されるに相違ない。

秋の白球豪華版

京城實業野球リーグ戰迫る

京城實業野球秋季リーグ戰は愈よ三日から十七日まで府廳對殖銀戰で開始される。春のリーグ以來各チームとも應召轉職によつて相當な異動があり、遞信、鮮鐵、京電の奮起により形勢混沌として春の覇者殖銀も安如たり得ないものがある

殖銀 依然覇者たり 徳島崩れずば

殖銀今秋の陣容は、應召の三番打者保田(遊撃)五番徳木(右翼)六番合岡(捕手)の補充に苦しみ攻守共に支障來したが漸く陣容を整備し

投手 淡々たる投球に春のリーグで殖銀を優勝に導いた徳島投手依然として健在である。今夏の全國都市對抗野球に主戰投手として活躍纖細なモーションから一カーブの緩球は天下一品と專門家をして激賞させた投球に全國各チームの強打者連を抑へて一躍名投手の榮譽を獲得した、コントロールのよいカーブと低目を通す直球はさのみ體力あることは見えぬが各試合に強打者連を凡打に打取つてゐる、救援投手として武田一人を有してゐることはいさゝか不安であるがねばり強い徳島の投球は研究され盡された嫌ひはあるが容易に崩れを見せぬことと思はれる

捕手 は中島、一塁は中川、二塁池田、三塁高田、遊撃梶原、外野は田原、廣瀬、桂で守ることゝなるであらう、強打者三人を引拔かれた今秋の打撃陣は不明であるが巧味のある高田を一番に置き、田原あたりを二番に、三番、四番五番を中川廣瀬、中島で固め六番には全國都市對抗野球で本塁打を強振した徳島を持つて來るのではあるまいか、殖銀今年の實力は春に比し幾分の低下は否めないが依然として優勝候補の貫禄を維持してゐる、徳島の崩れさへなければ各チーム容易にこの牙城を拔くことは出來ないであらう

▲部長中田啓二▲監督山谷清一▲主將田原圭一▲投手武田守夫(松山商業)徳島忠彦(廣島商業)▲捕手中島正倫(關西學院)▲一塁中川伊久郎(日本大學)▲二塁池田義男(廣島商業)▲三塁高田常夫(京城大學)▲遊撃梶原恒人(廣島商業)▲左翼田原圭一(廣島商業)▲中堅廣瀬義明(法政大學)▲右翼桂茂美(仁川商業)

遞信 覇權をねらふ 投手陣を強化

遞信は今秋こそその念願たる覇權を得んとの意氣込み凄じいものがある。リーグ一の投手としての定評ある林を中心として今秋はピッチングスタフに新人山西の名が見える廣陵中學を昨年卒業、豪球にドロップに速球を有し甲子園にも出場した選手、林の救援として他チームに取つては無氣味な存在である、林崩るれば陷ちるところ知らなかつた春に比すると誠に心強い

捕手 は竹永、一塁澁澤、二塁は森穗召の後を山西あたりで埋め、三塁を西田、遊撃新見、外野は吳、原、佐藤の守備陣、打撃は新見をトップに佐藤、西田、ピンチに強い點あたりで主力を形成するものと思はれるが攻守共に俊敏な活動をした新見が春リーグ終了以來病氣のため充分な働きの出來ないのは遞信にとつて大きな打撃である、遞信は團結した全く隙のないことに强味を持つチームである。玄人筋では今秋の遞信は優勝候補の隨一であると評してゐるが林、新人山西の好投に打撃に今少しの當りが加はつたら覇權獲得も至難ではない

▲部長、岩男省三▲監督、松井孝敏▲主將、西田辰雄▲投手林肖明(平壤高普)山西英二(廣陵中學)▲捕手竹永武信(横濱專門)▲一塁澁澤淺敏▲二塁新見武(廣陵中學)▲左翼吳…

京電 恃むは打撃陣 心細い投手團

京電は山本(興)今村、森、平山、有津の應召のためまだその補充に苦しんでゐる

が後半漸く本來の姿に立直り遂に覇者殖銀をストレートで破つたが今秋もその意氣の持續に努め依然網を續けてゐる、黒崎を主戰に高木を副へ、中川捕手、平井一塁、增田二塁、新人永松三塁、東山遊撃、外野は石丸、山本(忠)秋山の守備陣

打撃 は強球のある東山をトップに強打者秋山を中心に平井、增田、山本で陣容を形成するものと思はれる京電の缺陷は投手團にある黒崎の羽技ドロップも荒れもすれば荒れ勝ちで定投は至難とすれば高木一人の救援では誠に心細い

が打つて打ちまくり相當の得點を擧げることにある、打撃にして不振であれば京電今秋の苦戰はまぬがれぬであらう

▲部長 八木定▲監督 中村國雄▲副監督 中川忠交▲主將 秋山光夫▲投手黒崎治(京城商業)▲捕手中川忠交(日本大學)▲一塁平井弘久(高崎商業)▲二塁增田一二(海草中學)▲三塁永松茂(京城商業)▲遊撃東山林夫(關西學院)宮永修二(松山商業)▲中堅秋山光夫▲左翼石丸商(法政大學)▲右翼山本捨(宇和島商業)橫川源三郎(高崎商業)

鮮鐵 苦杯をなめた過去の清算へ

鮮鐵はリーグ一のスタフを擁しつゝ常に苦杯を嘗めてゐたが今秋こそ雪辱をと大邱、釜山遠征に技を鍛り張切つてゐる

然し 森田投手の應召は大きな打撃でこのため投手陣は東を主戰投手とし對明戰に好投した曲者前田、菊池を救援とすることを餘儀なくされた

其他 須原、雅賀、川下等の缺けたことも相當痛いところであつたが捕手は佐藤、一塁は西、二塁は田中三塁持田、遊撃曾田、外野は酒井、星野、大石に陣容を整へた打撃陣は田中をトップに曾田あたりを二番に西、佐藤の期待はかけられぬ、前田の活動が恢復すれば一回試合の今秋リーグとて相手の打撃さへ封ずればこの打陣も猶ひ立ち鍛演本來の面目を發揮するであらう

▲部長 鶴野収▲監督 大根政治▲マネジャー 河野逸久▲主將 田中正一▲投手 東正義(石川工業)前田秀夫(長崎商業)…正紀(志度商業)三村正(志度商業)▲捕手佐藤安正(松山商業)▲一塁西園一郎(大社中學)▲二塁田中正一(高松商業)▲三塁持田安定(天府中學)若宮三郎(濟々黌)▲遊撃曾田了(仁川商業)▲外野酒井兩太郎(横濱商業)星野克朗(同志社商業)大石茂雄(宇和島商業)

府廳 依然リーグのダークホース

府廳は八島の完成と共に實社は見違へる程の進境を示して來た、大物八島はまだ完成し切つてはゐないが春に比すると全くうまみを加へ府廳の差がある

直球 は益々コントロールとスピードが加はりその疲れることを知らぬ投球は大きな將來の活躍が期待される龜井の應召は大きな打撃だが門村が救援として控へてゐる、捕手は、一塁は兒玉去つた後を小川が守り、二塁佐藤、三塁久保、遊撃小瀧、外野田上、中村、金、保坂であるが門村は一塁又は三塁を守り多少の異同はあるであらう

打撃 は中村をトップに久保、中村、保坂と粗で核心をつくるものと思はれるが孫の今秋の恢復は府廳にとつて誠に力強いことである、府廳は依然黒馬的存在である、遞信と同質なこのチームに對して

秋の リーグの覇者は殖銀、遞信と云ふところであるが他の三チームも實力伯仲して鮮鐵の新陣に燃えてゐるから形勢混沌たるものがある

▲部長 伊藤文雄▲監督 向井孝文▲主將 田上常夫▲投手八島米雄(保麻中學)內村昭(八幡中學)▲捕手相澤乙(善隣商業)伊藤公夫(飯田商業)▲一塁小川澤良入(海中學)▲二塁…(延禧專門)▲三塁久保一(栃木商業)中村俊治(明治大學)▲外野田上常夫(日本大學)金日培(延禧專門)保坂登(松本中學)稻垣一郎(松坂商業)成島正和(花谷中學)

陸殖銀、遞信等と雌も二強に當するにはその實力の存在は今後も示されるチームを最後まで惱まし續けることであらう

實業野球各軍異動

遞信…(應召)和田秀夫(應召)森永俊吉(新入部)山西英二(廣陵中學)
府廳…(應召)兒玉秀夫
殖銀…(應召)龜井勝(應召)佐藤德治
鮮鐵…(應召)保田直次郎、谷岡治夫、鈴木德四郎、川下辰見
京電…(應召)岸本剛一郎、森光夫、今村清徳、平山泉、有津佳登馬(新入部)永松茂(京城商業)

鮮滿對抗競技 水上、軟球兩監督歸城談

新京で開催された第一回鮮滿對抗交驩競技大會へ出場した水泳代表十五名、軟式庭球代表十五名は武田、石川兩監督に引率されて卅一日午後一時五十分京城驛着列車で歸城した、なほ兩監督は驛頭で左の感想を披瀝した

武田氏 滿洲側は幾多粒揃ひの選手を擁してゐる故戰前我軍は少からず苦戰をするだらうと覺悟はしてゐたもの、斯く迄に慘敗を喫するとは豫期してゐなかつた。レース當日は氣温、水温ともに冷え、高温に馴れてゐる朝鮮軍は筋肉硬直し呼吸苦しく思ふ存分泳げなかつた、敗因は主にこの水温關係にあつた、對外レースに未だ經驗の乏しい朝鮮軍には將來をトする意味に於てこの度の苦杯はよい試金石であつたと思ふ、明年には是が非でも勝ち度いものだ、これに對しても今からでもうんと叩き上げる心算だ

石川氏 勝つたことは勝つたが、しかし朝鮮軍が持つ力量を發揮することなく終始し得なかつたのは至極殘念であつた、あつちのコートはコンクリートでボールに反撥力なく全然彈力が缺けてゐた、これがため非常に選手は惱まされたのだ、何れにせよ、これに甘んずることなく不撓不屈の精神で研鑽に精進する

けふのスポーツ

ラグビー 秋季一般リーグ戰、京師對遞商、午後零時、龍山球場

伊勢神宮奉納全國庭球大會觀戰記【7】

評言もなし テニス朝鮮の强さ 內地側選手を完全に封了す

大津和夫記

一方養正 役はこれ又濱網の樣な落ちつきを見せ優勝候補として全國中等學校に鳴らしてゐる神戸中學、天理中學、山梨師範、岡山中學、日大三中を撫國四—〇或は四—一といつた試合なしの樂なゲームでこれまた優勝戰に臨んだ、第二コートの新義州商業組も友軍の好戰振りに勇氣百倍金融部選手が大臉に打ち下す猛球はノータッチとなつて敵陣へ飛び込んで、得點を續け、青山師範酒井、鈴木組、靜岡商業明戸、伊藤組京城商中里伊藤、木月組等の強豪を狙ふ強豪チームも金選手のフオアー・ストロークから繰出す物凄いドライブヒラリーを拔ける相手がなく、時々レシーブされる球は大西選手が前衞陣を樂く疏つて鮮かなスマッシングやボーレイで決め、

全く公式 通りのイージーゲームを繰り返し、これ又準決勝戰に馬を進めた

▲準決勝
正義(金成學 張在潤)4—2 新商(金季諾 大西)
大邱(中宅善 權重文)4—0 京中(竹內 加藤)

またく朝鮮軍が四組の內三組を占めて準決勝戰を開始した、內地軍は中京組が唯一新勝ち殘つた、內地側は總立となつて骨內加藤組に聲援した、無理もない、前日の一般男子單手組にも惜敗してゐるのだから、この一組に惡勝の希望を繋ぐ氣持は判り過ぎる程判る

事實中京 組は內地の中等學校との試合には常勝軍の貫禄で中等學校庭球界を押へてゐるのだ、しかしコントロールに自信のついた大邱の中選手の前にはもろくも四—〇で敗れ去つた、結局中京商業組は"朝鮮"の貫禄に押され、日頃のテニスを發揮せず、固くなつたまゝ中、權組に押し切られたのだ

▲優勝戰
正義(金成學 張在潤)4—1 大邱(中宅善 權重文)

正義の金、張組は朝鮮中等學校でも强豪新商を押へた超强豪選手のナンバーワンとして準決勝戰でも強豪…手だ

前後衞の コンビに一點の隙もない、中等學校選手としてこゝまで來れば申し分のない組だ、この完璧陣に初陣の大邱鄭林組が攻擊したが、實力の差は如何ともし難し四—一で鮮正義が全國の覇權を獲得し、內地側の選手達もテニス朝鮮の强さに魅せられて稱讃の言葉を惜まなかつた、二回戰三回戰に敗れ去つた俊英、東萊校、信聖校の各選手は立派なテニスを持ちながらも試合に馴れないためか、監督やコーチャーの言葉を聞くだけの餘裕がなく、自滅して敗れたと云つても好い、コーチャーの言葉を實行して實力以上に腕を發揮し、好成績を擧げたのは大邱鄭、林組だ、實に中學生らしい好感の持てる組だ、自重を望む

新刊紹介

▲大陸(九月號)小說「興亞の一頁」伴地知進「極東赤軍果して起つか」(六十六錢、東京・芝・新橋七改造社)▲文藝(九月號)創作細也、龜井勝、傳の四篇「文學者と市民精神」信衞、小口優、徹太郎「最近の文壇について座談會」正雄、洵郎、浩二(六十五錢、東京・新橋七、改造社)

本社取扱 獻金

皇軍慰問金 —八月二十九日受—
一金參拾圓也 京城府蓬萊町一丁目 坂井才吉
◎右皇軍慰問金は御希望に依り陸軍省へ納めたるに付報告す
累計 一金七萬九千百九十圓二十七錢也
總計 一金十二萬八千五十九圓六十六錢也

國防獻金 —八月三十日受—
一金一百圓也 大日本國防婦人會京城櫻井第一分會員一同
日計 一金一百圓也
累計 一金四萬八千九百七十九圓三十九錢也

皇軍慰問金 —八月三十日受—
一金十圓也 咸鏡南道端川郡河多面羅文上里民一同 代表者 金定濟
日計 一金十圓也
累計 一金七萬九千百九十圓二十七錢也
總計 一金十二萬八千百六十九圓六十六錢也

滿洲よいとこ 朝鮮から行けば

先づ税關の心得二三

滿洲3

朝鮮から滿洲及び關東州へ行く人のために、めぼしい遊覽地を紹介すると共に、旅行上の注意をお知らせする。朝鮮から滿洲及び關東州へ行くには、普通先づ京義線により朝鮮の新義州から滿洲の安東を經由して行かねばならない。ところが、その境をなしてゐる鴨綠江は日本と滿洲との國境になつてゐるから、滿鮮連絡旅客の手荷物は、安東驛で朝鮮と滿洲との兩税關の檢査を受けなければならないが、この場合旅客は必ずその檢査に立會はねばならないことになつてゐる。

檢査の順序 安東通過旅客の携帶手荷物は、既に新義州と同時に列車內で檢査が行はれるから旅客は、驛到着前から、その準備を始めること、網棚及び腰掛下の荷物は、座席上に取出して全部を開装しなたけ買物や土產品は之を取纏め、就中煙草は檢査嚴重であるから開封して他品と區別すること。託送手荷物は、車內の檢査が濟んだ後に受けることになつてゐるから、旅客は乘降場の檢査場に赴き、そこに取卸されてある自分の荷物に附添ひ檢査に立會ふのである。この場合、荷物の開梱は驛員が無料で奉仕して居る。安東驛で、託送換の場合は、待合所の、手荷物受付口へ廻ること。安東驛下車の場合は、携帶手荷物は受付口で檢査を受け、託送すべき手荷物は受付口で檢査を受けた後託送する。旅客の託送手荷物も同所で檢査を受けて車內に持込む。安東下車の場合は、携帶手荷物は乘降場の檢査場で、託送手荷物は引取の際引取口で檢査を受けねばならぬ

課税 外國から日本に輸入される物品は、總て課税されるのが原則である。只、旅客の職業上必要なる器具及個人の引越荷物等は免税である。朝鮮及內地に搬入する左記物品は、價格の十圓迄百圓の品物には百圓を課税されるが、貴玉石(貴石を除く)絹織物毛皮(犬・猫・兎・羊毛皮を除く)菓子・酒類(ウオツカ・燒酎を除く)・化粧品・娛樂器具・寶具類・携帶品等生活必需品に非ざるもの

但し下記物品の何れか一種位は携行を許されてゐるが、元々税關吏の認定によるのであつて、これを定量として主張することは出來ない。砂糖十斤、紙類一定、緞子一丈、酒類二本位、トランプ類一箇。煙草は、喫煙者に限り、自用として下記の數量は認定に從つて免税されてゐるが、必ず輸入許可の證明を受けねばならない、若し所定數量以上、又は證明なきものを輸入した場合は價格の五倍(最低十圓)の罰金を課せらるゝから注意すべきである。葉卷のみならば五十本、紙卷のみならば百本、刻のみならば半斤迄で、葉卷廿五本、紙卷五十本とすれば雙方を所持することが許されてゐる(新義州附近下車客は葉卷三本、紙卷十本、刻五匁の三種の內いづれか一種)麻雀、トランプに對しては税金の外に次ぎの骨牌税が課せられる

(イ)麻雀(朝鮮・內地輸入共)一組につき金三圓
(ロ)前記以外の骨牌
紙製のもの
朝鮮輸入 一組につき二十錢
內地輸入 一組につき五十錢
紙製でないもの
朝鮮內地輸入共 一組につき五十錢

なほ寫眞器その他の課税品を日本から持つて行く場合は必ず朝鮮側の税關から輸出許可證を受けて行かぬと歸る時に課税されるから手續を怠つてはならないし、また銃砲火藥類を持つて行く人は必ず所持許可證を指示し、平安北道警察部(朝鮮側移動許可)又は滿洲國の輸出入の許可を受けなければならないことになつてゐる

通貨

滿洲國幣が大部分を占めて居るが日本銀行券、朝鮮銀行券も等價に通用してゐるから、兩替の必要はない。但朝鮮銀行券は滿洲だけ、滿洲國幣は滿洲國內だけの通用であるから、內地へ歸られる際は、釜山棧橋及び連絡船內で日本銀行券と交換(無手數料)する必要がある、滿洲國幣は、安東驛ホーム賣店でも無料交換の便宜を計つてゐる

安東といふところは 鴨綠江岸にある滿洲國の玄關

安東で見るところは何といつても鮮滿の國境をなしてゐる鴨綠江である、白頭山に源を發し延々二百餘里にわたるこの大河が木材を初め大豆、豆粕、高粱、包米、小豆山繭等の農產物を筏で運輸する風景を忘れてはならぬ、そこに架けられた鐵橋、新市街の背後に聳え四千本の櫻樹で知られてゐる鎮江山には安東神社、觀音寺、表忠碑、があり、滿洲特有の特異な情景、寶山の鷲塚、工場地帶としての舊市街、日露戰役の古戰場として有名な九連城は上流三里弱にあり、旅館の茶代は不必要、使用人へのチップは宿泊料の一割から二割程度、土產物としては絹紬、緞子などの織物類、陶器では花瓶、河柳や狐や貂などの毛皮類、その他いろいろあり、五龍背の温泉も汽車で三十五分のところにある

戰跡の奉天 名所舊蹟や土產物等

奉天は昔陪都といつてゐたところで、日露戰役に於ける奉天の會戰は、奉天を中心に半徑三里の圜內に展開され、總て當時の戰蹟の跡であり、クロパトキン大將を總帥とする露軍は殆ど撫順馬群丹から、西は黑

新興國の心臓 "大新京"の横顔 建國後早くも六年 活氣溢るゝ大發展

新京はいふまでもなく滿洲國の都で滿鐵線の最北端に位置し、大連を距ること七百一粁四、北海道旭川と同緯度の北緯四十三度五十五分に位し、海拔二百十四米四、山梨縣甲府附近と同高度を示してゐる松花江流域の北滿平野は、新京附近から北方に石碑嶺の丘を眺むのみである。寛城子事件を起した伊通河は、新京の東側を過ぎ、北流して松花江に合し、松花江に入る。今は水淺く枯渇して、船筏の便をしない。昭和七年三月九日、新京は三千萬民衆が無限の樂土とする新國家の首都として、名も『長春』より『新京』と改め、中外に向つてその獨立建國の宣言が發明された。かくて國內は秩序大いに整ひ、內政の實あがり、昭和九年三月一日、執政溥儀氏は建國の大業、順天安民の大詔を發して、茲に滿洲國皇帝の位に即かれ、康德と改元され、滿洲帝國の基礎は萬古不易、その中樞機關を置く新京は光明に輝いてゐる。人口十五萬の既成都市を基礎として、新に建設される百萬の國都區域は、新京驛より南方の高級子附近を中心として、二百平方粁の長方多角形をなし、國際飛行場、大競馬場は勿論、その他國都の樂機關も備はる等、都市としての機能を充分たらしめるため、經濟的、文化的、保健的、觀賞的諸機關の完璧が計畫され將來、第一期計畫としての人口五十萬を超過するも、諸機關の機構に支障なきやう萬全が期されるとなつてゐる。因みに商埠地、城內を見れば又は滿洲事變の戰蹟地として知られてゐる寛城子、南嶺を訪れることを忘れてはならぬ。こゝで觀察上の便宜を得るには滿

前『ジャパン・ツーリスト・ビューロー』新京案內所(電話三一三三九三番)又は驛構內一、二等待合室案內所(電話三一三二七六番)がある。また滿洲旅行案內所(中央通六ヤマトホテル横)は滿洲弘報協會經營で專ら滿洲事情の調査紹介に任じ、新京觀光協會は特別市政公署の中にある

哈爾濱

哈爾濱は滿州、濱綏兩線の起點、濱北、拉濱線等の終點、松花江航路の中心。文字通り水陸交通の要衝をなしてゐる、北滿の經濟は殆どこゝを中心として旋回し、北滿の中心が奉天であるに對して、この哈爾濱は凡ゆる意味に於ける、北滿の中心をなしてゐる。現在人口約五十萬、日本內地人の人口も二萬を超へてゐる。又、哈爾濱は由來「東洋の巴里」「東洋のモスコー」と稱せられてゐるが極東經略に狂躍した露西亞が第二のモスコーたらしむべく建設した都市であるだけに、純歐風都市としては東洋に於て比肩するもののない美しさで見るべきものとしてはロシア寺院、博物館、志士碑、中國大街、松花江、傅家甸等がある

苦力とは

滿洲の苦力は、これを美しい言葉でいへば勞工である。自由勞働者であつてその筋肉を市場に賣る人々を指す。これが最も大量に存在してゐるところは大連の埠頭であつてその苦力の總合は大きな權威力に匹敵する程で蟻の如くに山東から渡來し時あつてまた去つて行く。黙々として唯々自己の逞ましい體力を資本に働いてゐる。丸裸十枚を平氣で背に擔ぐ苦力のあることは正に奇蹟であり驚異である

滿洲事變

滿洲事變 は昭和六年九月十八日午後十時三十分突如として奉天、文官屯間の柳條湖に於て、我滿鐵線を爆破したるに端を發した、この柳條湖は北大營に近く、是までにも度々侮日的事件のあつた場所である。張學良の當時、虎石臺獨立守備歩兵第二大隊第三中隊は文官屯附近に於て夜間演習中で、河本中尉の率ひる線路巡察兵が線路上を南進して、北大營南方六七百米の地點に達した時、突如後方に大爆音を聽き直に引返したところ數名の中國正規兵が北大營方向に逃げるので之を追撃して爆破地點の北方二三百米に達すると、忽ち兵力三百の射撃をうけたので、直ぐ文官屯附近にある第三中隊を下らぬ部隊に急報し第三中隊長は直に勇進應射した、第三中隊は北大營西南地區により河本中尉を援護した、北大營南北地區に進出し午前五時三十分頃には同營全部を完全に占領するに至つた。この戰鬪に於ける我軍の戰死者二、負傷者二十二で、敵の遺棄した死屍は三百二十に達して居る。

かく日露戰役や滿洲事變に由緒の深いところであるから、見るべきものも極めて多く、忠靈塔を初め喇嘛教の寺である黃寺、清の太祖及び太宗の宮殿のあつた宮殿、左忠瑛公の設立した東陵、外城の東南隅にある小河沿、西塔と共に有名な法輪寺、太宗文皇帝の陵墓である北陵、太祖高皇帝を葬つた東陵等は代表的なもので滿洲人街ともいふべき城內も見なければならぬところであるも土產物として喜ばれ、旅館も滿洲式、日本式のものが多い

朝鮮無煙炭株式會社 決算報告
第貳拾期 (自昭和十三年二月一日 至昭和十三年七月卅一日) 六箇月

(借方)	
未拂込資本金勘定	[illegible]
地所勘定	[illegible]
建物勘定	[illegible]
設備裝置勘定	[illegible]
起業假勘定	[illegible]
改良工事勘定	[illegible]
有價證券勘定	[illegible]
貸付金勘定	[illegible]
貯藏品勘定	[illegible]
工作物勘定	[illegible]
支拂未決算勘定	[illegible]
買掛代金勘定	[illegible]
假拂金勘定	[illegible]
石炭勘定	[illegible]
商品勘定	[illegible]
銀行預金勘定	[illegible]
振替貯金勘定	[illegible]
合計	[illegible]

(貸方)	
資本金勘定	[illegible]
法定積立金勘定	[illegible]
別途積立金勘定	[illegible]
退職手當積立金勘定	[illegible]
支拂手形勘定	[illegible]
預り金勘定	[illegible]
厚生貯金勘定	[illegible]
未拂配當金勘定	[illegible]
未拂金勘定	[illegible]
收入未決算勘定	[illegible]
假受金勘定	[illegible]
前期繰越金勘定	[illegible]
當期利益金	[illegible]
合計	[illegible]

利益金處分 金六拾八萬九千五百五拾參圓八拾六錢 當期利益金 …

右ノ通リニ候也 昭和十三年八月三十一日
朝鮮無煙炭株式會社

大阪商船出帆
◎內鮮滿優秀連絡船
北鮮門司大阪神戶行 滿洲丸 九月十二日 羅津前日發 門司済み 一日午前
同 大同丸 九月十六日
大連、內地直行 長崎、鹿兒島、城津、興南、博多
清津、雄基、羅津、北鮮 日滿連絡航路 朝鮮、滿鐵主要驛ニ於テ船車連絡
大連… 門司…

大阪商船株式會社 京城支店 (電話本局(2)一〇三〇)
京城府南大門通二丁目三
(案內所 京城驛二入口)
門司より神戸行大型船便多數あり
門司基隆直行 內台連絡船 門司發正午三基隆着二日

國際運輸會社 城津 北鮮商船組 羅津 仁川 慶田組 釜山 山商船組
ジヤパン・ツーリスト・ビユーロー 案內所 京城三越 釜山三中井 京城 安東 大邱 西大門

大阪商船出帆
神戶行 … 京城行 …
京城商船 二七〇一番 慶田組
內地各地行接續運送貨物取扱業務 大阪商船株式會社仁川代理店

尼崎汽船出帆
神戶行 大東丸 八月卅日 代丸 九月一日 … 秀吉丸 九月八日
右之通三御座候間精々御利用願候
合名會社尼崎汽船部代理店 仁川府海岸町
高杉商店回漕部 (電話) 一〇三〇番 入荷係

凱歌は擧る優良國產
プラトンインキ

机上に革新! 銃後の能率は忽ち躍進する…
カスが溜らずペンが錆びない……最後の一滴までスラスラ鮮明に書ける……これがプラトンインキの特長です。從つて御勉學も机上事務もテキパキと能率が擧り、時間や經費の無駄を省きます。銃後の能率增進に欠かされない優良國產インキです
高年愛用…二〇セン
P-1

家庭

おやつに 葡萄ゼリー

葡萄は粒をとり、よく洗つてガーゼに包んで汁を搾り砂糖を加へて一度煮立ちさせておきます、水につけて軟かにもどしたゼラチンをこの汁に入れ、とける迄よくまぜ合せてざつと煮て、型に入れ、冷し固めます、それをゼリー型でぬきますか、牛分に分けて一方には食紅を少量加へてうす紅く色をつけても美味さうです

▽…三中井
◇新型洋家具陳列會(九月一日から七日まで五階ホール)
◇實用名畫展陳列會(一日から…三階)
◇秋セル新柄發表會(同…三階)
◇秋のスポーツ服裝品賣出し(同…二階)

主婦へ贈る言葉

戰時家庭經濟に生かせ 古人の心構へ

『勿體ない』と滴水禪師

京城女子師範學校長 高橋濱吉

現下の時局は、單に日支間に起つた問題を解決すればよいと言ふ樣なものではありません。

この非常時局を乘り切るには、どうしても武力、外交力、經濟力の三つが一體となつて、押し出して行く事が必要であります。武力、外交力は今之を論外として經濟戰に於ては、家庭の主婦が頗る重要な役割を識じなければならぬ事を、一般の主婦は自覺せなければなりません。

主婦 は家庭に於て消費經濟を擔當してゐるのでありますが、其の一人の消費經濟に對する態度がやがて、國家の經濟ひいては世界の經濟にも至微の影響ある事を知らなければなりません。自分たつた一人だからとか、自分の家一軒だからと言ふ口實がそもそもいけないのです、一人の力、一家の力が即ち國家の力となるのです。如何なる苦痛を忍んでも國策に即應して一家の消費經濟をきりもりせなければなりません。自分だけだからと言うて實篇めをして見たりこればかりだからとて大切な資源を無駄にしてはなりません。私は先日も各家庭でこればかりのモス切だとて一顧だにしない切端を學校に持ち寄らせたところ、十數圓の金を得て全く驚いた事があります。かの有名な滴水禪師が未だ禪寺の小僧として修業中僅かばかり手桶の中に殘つてゐた水をすてた處、師匠より一滴の水と雖も無駄にするなと訓戒を受けた。爾來自分の名を滴水とつけ此の訓戒をあらゆる場合に當てはめて身の修養に役したのであつた。

如何 なるものでも『勿體ない』と感ずる所に消費經濟に對する大切な心構へが含まれてゐる事を發見する。私は非常時經濟下に於ける主婦は、如何なる物に對してもそれが國力の消長に至大の關係ある事を充分に悟了し、更に物に對して『勿體ない』との一層深い宗教的な態度をもつて接へてほしいと希望するものであります。斯くの如き心構は必ず家庭內で消費される一切の物を大切に取扱ひ、又無駄なくつかふ事ともなります。更に廢品は之を棄てず更生利用の方へむける事ともなると思ひます。これが即ち國家經濟の推進力なのだと信じてゐます。

茶道の話(上)

和氣をもつて集る 茶の極致は自然

不自在庵主 前田宗祐

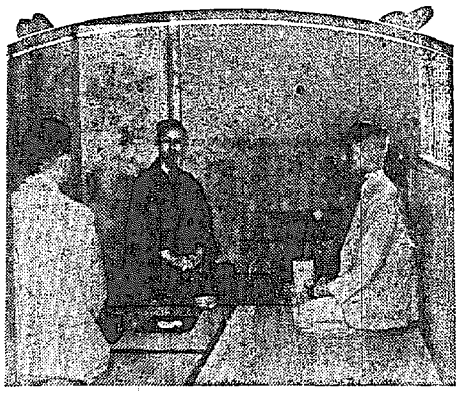

近來茶道は都鄙を通じまして頗る流行致しまして如何なる地にも茶の事を聞く事が多くなりました、都會での茶會と云ひますれば非常に多人數の人々が集まるのでありますが、之れは單に一時的現象ではあるとばかりは云へぬものがあらうと思ひます、茶によつて無意識乍ら世の中の人々の欲求する何者かと潤されて行くのではあるまいかと考へられるのであります。

何が茶道 のうちにあらうかと考へまして先づこれを卑直に云ひますれば、別段變つたものは無い樣でありますが、只茶に依つて集りますものは赤裸の人間であり、嘗めるものは只眞實であり、趣味であります、其處は安息として居り、然さとして人生を悅び藝術を樂しむ處であります

それでは何故に茶を好みますかと申しますれば、一言に云へば樂しみ樂しめるからであります、又共に樂しめるからであります日々古人を師とし今人を友として、現世にある總てはこれ自分の藝術中に收めて之れを樂しみ得るからであります、茶をたしなんだ結果はどうかと申しますれば自から行ひ自から悟るのみであります。百の學問も一つの實行にしかない、科學も哲學も宗教も知識である間は借物同然であつて、此れを人生に應用し實行し自證してこそ我かものであります、茶道は飮々共にあくまで實踐躬行が人生である事を知らしめるのであります

世間では 茶は只これを嗜飮しますれば足りるものであり、むつかしく式法をたてる必要はないと難ずる人もありません、又趣味を語り合ふに、茶席の必要に縛いではないか、古人は常に我が机邊にあり、今人は又何處にあつても皆これ自分の友でないものはないと申さるゝ者がありません、正に其の通りで別段喫茶と結ぶ要はない樣でありますが、安かにして獸を偸みたがるのが常であります、我々にはこれでは役立たないのであります

そこで古人が茶を嗜く上にこれに規矩を定めて行はじめられたのは、知識や觀念に囚へるより直觀に訴へる力が入り易く行ひやすい事を教へて我々の起居動作に規範を附與せんとしたのであります、茶席を設けた事はよりよき環境に於て清談閑話の一層効果あらしめん事を考へた爲めであります

茶は皆樣 が御考へになつて居る樣な硬くるしいものでもなく、又極端なものでもなく親しく和氣を以て集まり、只一個の茶の友として交はるもので、自然に他人を敬ひ自からを卑下せず、長幼の別を知り不言のうちに秩序を守るのであります、つまり茶道は自然であります、常識であります、ひたすら身心の向上鍛錬を願ふものであります、言ひかへますれば、我が人生を明朗に生き甲斐のある一生を送る事が茶道修業の目的であります

斯道は現 在數十流に分派して、其の好まるゝ處に從つて、發展してをられますが、其精神は一つであります、これを述べたてますれば、千萬言も盡す事が得られたかもしれませぬが、要するに珠光が體驗した茶三昧に入つて、自己の心を把握する事が根本でありまして、それは又大自然に順應してあるがまゝの姿に安住する事であります我身が其のまゝ佛である事を感得するのであります、客觀的に見すれば、個々の完成擴充であります

お家庭へ

お奬めしたい 簡單着『スモック』

衣服のいたみを防ぎ經濟的

近頃の如く京城の女給さん達の婦人顧客指名によつて出來上りました婦人サービス着スモックは生地が淡いブルーで見た眼も美くしい色ですから多くの婦人方にも好感を以て迎へられるものと思ひます先づ寫眞によつて要點を述べますと次の通りです

用布量 三六吋巾 三碼
　　　 二八吋巾 四碼

出來上り寸法(鯨尺)
身長 一尺八寸五分
胴廻 一尺八寸五分
袖丈 一尺一寸
袖幅 八寸

裁斷法の概略(布地巾二八吋)

身頃……後身頃は巾一パイに使用し、前は1/2巾に使ひ、衿となる可き方は少し丸みを付けて裁ちます

次にお袖……布地巾を其の儘袖巾に使用し元袖が一杯に裁ちますが、其の時袖口を一時縫のショルダーにする樣上折返しを多く見積りま す、お袖をとつた殘りが六吋巾はあります、それが袖丈の四倍、つまり六六吋が長さで殘りますが、之は上衿に用ひます、殘布でヨーク及び袖の袋ポケット等をとります

×　×　×

縫ひ方

身頃や袖其の他の所は格別變つた事はありませぬが只袖口のショリンを申し述べますと、袖下を元通りに縫ひ上げ袖口を八吋位にして、普通三つ折にしける所を一時縫のみ返しにしてミシンを掛け、もう一本ゴムテープの通入る丈の巾を置いてミシンを掛けます、そして今縫つた所にゴムテープを安全ピンで通し夫々手口に合ふ樣に適宜に切つてしつかり止めます

カラーの白線は蛇腹を二本引いて居りますが、セーラーに使用する縁テープでもよろしく、又白線なしも穩和しいと思ひます

×　×　×

價値標として、寫眞のスモックは、オール・スフ・で五圓程度クレープ、デシン程度で十三圓位もつと良く成りますと、サテン・クレープで十五圓程になります。今まで個々の方々が相當金額を支拂はれて居られた婦風會員の服裝が時局の波に乘り、一擧に統制さるる事となりました時には、會員の方々にも大變よろしく、其の良いブルーの統一美は又格別なものでせう

又一般御家庭向きとしても、活動なさるのに幾分でもお樂で御衣服の損傷も少しで濟みはしないかと思ひます

すきやき鍋に テレックス製品

京城三中井代用品展から

テレックスといふのは最初電氣絹緣體として發明された硝子製品なのですが、代用品時代になつて輕金屬代用としてこれも颯爽と登場して參りました すきやき鍋、燕鍋、小皿など仲々氣の利いたものもあります。

攝氏六百度 までの高熱にも耐へ三百度位に熱して急に水に浸して破損することもない耐熱性を持つてゐます。すきやきは鍋だ、いや土鍋がうまいなどと言はれますが、硝子鍋は如何でせう見るからに清潔な感じで食器なども追ひ追ひ陶磁器の領域まで喰ひ入つて行くかも知れません。なほ硬質硝子のフォーク、ナイフ(サラダヘルパー)なども顏を見せてゐます。

お料理の味を生かす 野菜切り方名稱(上)

お料理には獨特の言葉があつてそれを理解しないと調理法も徹底せず、困ることが少くない。例へば材料の切り方にもいろいろの名稱があつて、誰でも知つてゐさうなもの案外知らぬ人が多いので一通り擧げておきませう、切り方は種類ばかりでなく、味にも非常な關係があり、そのために調理法に切り方まで指定してあるのです、昔から何の料理には何の切り方と大體定まつてゐるのもそのためです

◇……

輪切 大根人參などを丸いまゝ五、六分の厚さに切る

小口切 丸い茄子、長い胡瓜、馬鈴薯などを細い端の方から一分位の厚さに切ります

最新 エッチ美容院 パーマネント 電話本②五三三一番

洋裁講習院に 福增達雄氏新任

京城長谷川町服裝研究社洋裁講習院では去る八月十一日、院長福增外男氏を旅途に送つたが、こゝに福增達雄氏を代表者にあげ角崎、富田の諸師をたすけいよいよ來る九月五日より第二學期に入るが京城洋裁界の權威者、大和田愛子氏を相談役、工藤染色の大家二科十朗氏を顧問講師として迎へること、なほ九月からは右講習院で新學期開講、入學希望者をつのつてゐる

紙上病院

月經時に異常

【問】二十三歲になる處女、每月月經前になると手足其の他にた虫の樣な物が浮上つて來ます月經は二日乃至三日位です、た虫の樣なものにひふ病の藥は付けていぬりましたがみなだめでした、手あて法をお知らせ下さいませ(一讀者)

【答】酒井病院長 一種のホルモン中毒症です貴女の年頃で二日位しか月經が無いのは少な過ぎます普通三日乃至七日間とされてをりますが貴女位の年頃では五日から七日間位あるのが普通です專門醫に就いて性病檢法を御受けなさい

當代一流 將棋戰譜

【第三局】

平手 八段 大和久彪
先 五段 松下力

(圖は▲八六三同飛迄の局面)

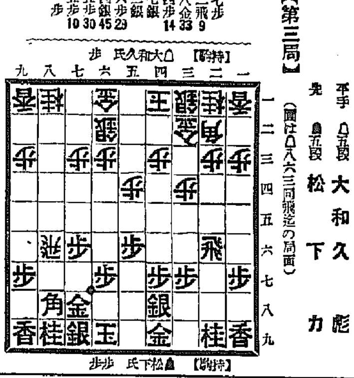

▲八七步 △八二飛 9 ▲五八金 33 △七四步 14 ▲五七銀 △五三銀 ▲一六步 29 △六四銀 45 ▲一五步 30 △七五步 10 ▲同 步

(持時間各九時間)
消費 △大和久氏 一時間五十三分 ▲松下氏 一時間五十四分

觀戰記 六段 飯塚勘一郎

後手急襲の姿勢

反撃を狙ふ松下五段

局勢は緊張裡に刻々進展して行く先手八七步、八二飛の後、珍らしく松下氏は、此處で再び長案に耽つて五八金と進んでゐる、その說明は觀戰子自らがするよりも、先づ松下氏の感想を以て聞いてみる

同氏は『此の五八金で三六步七四步七銀と繰り、五三銀、四六銀(此際後手四四步なら、三五步、同步、同銀、四二飛、二二角成、四五步、同銀、四六步で、飛が浮いてゐる丈けに先手有利)六四銀、一六步と突く順を讀んだが、其の時手抜きして七五步と仕掛けられ相な氣がしたので、五八金と締めて敵の樣樣を待つた、然し後でよく考へてみると、後手七五步なら同步、同飛の折り、二五飛と浮き、六四銀、一五步と突越す順もあつたから、何一考すべきであつた』と語つてゐるが、此の感想は表面に現れた所謂一部分の主張手順丈けであつて、三十三分の內容に到つては、深い變化を讀んでの結果であるのは勿論であるが、松下氏の五八金に現はれた作戰を要約すると、駒を低く構へて敵の出樣如何では直ちにその虛を衝かんとする指し方であつた。感想には早計の樣にも洩らしてゐるが、決して許讓すべきものではなく、むしろ私は此の選びは特色であるし、續いて五七銀から、一六步、より更に一五步と位を張つたのも、信念に依る周密な進行であつたと云ひたい

即ち此の一筋の位勝ちは持久戰となつた場合、必ず得を生じるもので、大和久氏もそれを承知の上、一六步を手抜した以上、飽迄持久は許されぬ處、一五步には直ちに七五步と仕掛けて挑戰の火蓋を切つて落とす、斯くて嵐を呼ぶ氣組は盤上の一角に捲き上つたが、果して今後これが如何なる進展を見せるか、興味は大局より次第に高揚して、觀者の胸を躍らずに置かない色濃く漂ふを——鬪志を祕つて氣合ひ込む若武の意氣と壯なる哉快なる哉、筆者は暫し戰鬪の裡に兩者が最後奮鬪努力し、全力を發揮して實力を發揮せん事を念じた

ロイマチス 炎症性疾患 軟性下疳 皮膚結核

皮膚ホルモン、エゾフィラキシン 新發賣

京城醫學專門學校教授 醫學博士 片岡八束氏創製

本劑ハ片岡教授創製ノHauthornon所謂Esophylaxin含有ノRinger液ニシテ各製品ニ就キ每常嚴密ナル力價檢定ヲ經タルモノナリ。

而シテ本劑ハ曾ツテHoffmannニ依ツテ唱ヘラレタル皮膚ノ所謂對內的防衛作用Esophylaxieヲ完全ニ發揮シ得ルモノト稱スベク從ツテ本劑ガ臨床上ニ應用セラレ諸種疾患ニ特異ナル治療的効果ヲ現スハ蓋當然ニシテ、多年ニ亘ル臨床的應用ニ依リ非卓効的治療効果ヲ確認セラレタルモノナリ

本劑ノ主ナル生物學的作用
一、血液學的ニ血小板上昇作用
一、血液再生促進作用
一、甲狀腺機能亢進作用
一、白血球增多作用
一、免疫體產生促進作用
一、赤血球「ヘモグロビン」及網狀赤血球增多作用
一、血液凝固促進作用
一、網狀織內被細胞系機能亢進作用

適應症
一、炎症性疾患殊ニ慢性炎症性疾患就中各型皮膚結核
一、出血性疾患殊ニ各型紫斑病及貧血
一、各種創傷ノ治療
一、軟性下疳、混合性下疳
一、「ロイマチス」性疾患
一、「アレルギー」性疾患
一、一種ノ角化性疾患例之ジーベルト氏薔薇色粃糠疹、紅色苔蘚、角性痤瘡井尻氏病等其他

用法 本劑ハ皮下、筋肉內、靜脈內等隨所ニ使用セラレ且ツ過去三ケ年ニ亘ル六千回以上ノ臨床的應用ニ於テ未ダ一回モ副作用トシテ認メラル、症狀ニ遭遇セシ事ナシ

製造元 太陽製藥株式會社 東京市荏原區中延町一〇三四 電話(荏原)三五一二
發賣元 株式會社 鳥居商店 東京市日本橋區本町三丁目 電話(日本橋)代表二一二六

包裝 注射液 一〇c.c. 五管入 二圓
　　　　　　 一〇c.c. 十管入 三圓五十錢

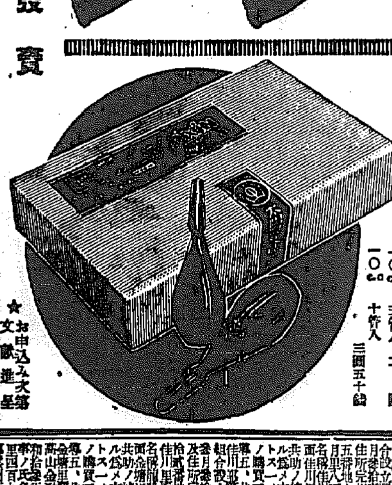

★お申込み次第文獻進呈

法人及商業登記公告

[illegible]

法人登記公告

全州地方法院

[illegible]

法人登記公告

光州地方法院群山出張所

[illegible]

法人登記公告

京城地方法院寧越出張所

[illegible]

法人及商業登記公告

京城地方法院開城支廳

[illegible]

商業登記公告

京城地方法院水原支廳

[illegible]

商業登記公告

京城地方法院鐵原支廳

[illegible]

商業登記公告

京城地方法院春川支廳

[illegible]

水面に映つる秋＝大邱壽城貯水池にて

愈よ建設に着手する 理想の文化都市
清津市計第二區の區劃整理
明年十二月に竣工

【清津】一昨年十月二十日施行を命ぜられた土地區劃整理事業のうち市計第二區の第三土地區劃整理に關する事業計畫は府當局で設計を急いでゐたところこの程漸く完成したので三十日から十日間に亘りこれを告示、關係書類を縦覽に供する運びとなつた（異議申立期間は告示の日より十五日間）右整理事業は本年十月一日から施行し明年十二月末竣工するはずで區域は鐵道線以西排水路以東の百十五萬五千餘坪で、このうち清津驛南部道以北は大部分排地、以南は排水路側一部分を除き殆ど帶水或は濕地帶であり、この地區の三割を占める三菱製鐵所有地の三十二萬五千餘坪内には目下三菱製鐵所の建設工事が進められてゐる、事業計畫の主なところを拾つてみると施工地區のうち工業地區とされる三菱製鐵所および鐵道用地豫定地以外は商店街もしくは住宅街を建設せんとするものでこの目的をもつて整然たる街路街廓を設定して理想的宅地を造成し排水施設を完備せしめると同時に八百坪から千五百坪の兒童公園五箇所、一萬八千坪の中央公園一箇所を設け、純然たる公園を持たぬ清津の面目を一新せしめるとともに墓域敷地をも設け、更に地區内居住者のための生活必需品市場を設置する計畫である、なほ排水路（灌漑排川）が將來運河に併用されることを豫想し工場地帶に隣接して荷揚場一箇所をつくることになつてゐるなど數々の考慮が拂はれてをり、工費は三百二十九萬圓と見積られてゐる

以上の事業が豫定通り進捗せば理想的文化都市が出現し山の裾に伸びるがまゝに雜然と延びた都市とは全くかけ離れた整然たる新市街が降誕し、將來西部完成の曉には工業清津の心臟部として發展を許さぬ驚異的發展を遂げるものと見られてゐる

あるがそのうち興東面荷川洞の馬相宗君（）は病氣のためこの程歸郷路の駐在所に左の如き感謝を寄せた

自分達は地理も不案内な更に出稼ぎし困窮待されはしないかと非常に心配したが道の斡旋のため日給九十錢を給され、食事も山間と思へぬ程よくしてくれ、親切な待遇を受けて感謝に堪へません、自分達には何一つ不自由も感ぜず安んじて勞役に服するとが出來て非常に喜んでゐます、私は不幸病氣で歸つて來ましたが癒り次第出發するつもりです

江原道の耕地調査

【春川】江原道では農振運動の基本的對策を講ずべく農家の耕地面積を調査したところ未だ全然耕地を所有せず日傭勞働で生計を立てゝ居る者が七千七百廿五戸もあり、純小作農は廿一萬七千四百七十戸そのうち三反歩未滿耕作一萬二千七百七十九戸、十町歩未滿七百七十戸でその三反歩未滿五千五百十九戸、十町歩未滿七百七戸、なほ、自作兼小作農中自作を主とするもの三萬四千二百十二戸（三反歩未滿四千七十三戸、十町歩未滿二百八戸）同小作を主とするもの三萬五千四百三戸（中三反歩未滿五千四十戸、十町歩未滿二百卅四戸）となつてをり更に本運動の徹底強化の必要を示してゐる

邑面機構改善 江原の四方針

【春川】さきに邑面機構の改善を斷行し第一線行政指導陣の強化徹底に努めてゐる江原道では更にその全面的刷新改善の完璧を期し且つ實行に移すべく今回新たに邑面指導監督の四大根本方針を樹立し萬全を圖ることになつた、即ち右計畫は邑面機構の改善、邑面財政基礎の確立及び邑面職員教養訓練並に待遇改善、邑面事務の刷新の四大項目で具體案については追つて通達する模様である

鰮群いざ來れ
二隻の重油配給船も竣工し 手具脛引いて待機

【温井里】朝鮮東海岸鰮漁業水産組合の注文によりかねて元山澤井造船所で建造中の燃料油配給タンク船二隻はこの程竣工し、第一、第二東明丸と命名し二十六日試運轉も無事終了したので九月一日から各巾着船に對し重油配給に活躍すべく近く新浦及び遮湖港に廻航する豫定であるが油積載量は兩船共百三十噸で外に配給船三隻を準備中である、一方飛行機の魚群探見も去る二十日から開始のはずであつたが過日の水害で滑走路浸水のため當分飛行の見込みなく目下内地で建造中の指導船東朝丸の廻航も豫定より少し遲れるので佐々木準三郎氏所有の巾着船第二七賢丸が漁況調査に當り、毎日午前七時から二時間おきにラヂオ放送を行つてゐるなほ鰮群は現在城津沖六七十哩附近を北上中で本格的漁撈はこれからである

新義州の區劃整理
本年度から四ケ年事業で 四十四萬圓投じ着工

【新義州】府内の工場地帶として發展を期待される綾浦洞、彌勒洞および榮井町、櫻町、大和町の一部落六十五萬六千坪に亘る地域の區劃整理は、既報の通り四十四萬圓の豫算で本年度から四ケ年の繼續事業として施工されることゝなり二十九日府會を召集正式決定した

府會では同事業の地主負擔金條例、特別會計設定、同十三年度豫算および繼續費の年期支出方法等を原案通り可決したが右區劃整理は去る六月三十日漸く總督府の執行命令を得て十七年三月末までに完了するものでこれによつて同地域には幅員三十五米から六米までの幹線道路が四通八達しその延長二萬八千六百米に及び又排水のための幹線下水溝は幅員五十米、延長三千五十六米の沼と運河とも稱すべきものを掘鑿、別に一千二百三十米の遊水池も造つて新義州將來の發展に備へることゝなつてゐる

なほこれに要する地主負擔金は關係地主は百二十一名、工費豫算四十二萬九千五百五十四圓で總額三十七萬四千圓のうち道二十三萬八千圓、排水費八萬七千五百圓、補償費四萬三千圓、雜費五千五百圓となつて居り本年度の地主負擔金四萬九千三百九十一圓、これに利子を加へた豫算四萬九千四百二十二圓をもつて本年中に實測着手の豫定である

忠北の肥料週間

【清州】忠北道農會では二日から五日間肥料週間を實施することゝなり更生部落その他特殊部落を第一部、その外一般部落を第二部に區分し各農家を擧げて堆肥の增成肥料舍の設備をなすやう郡、面職員を動員して督勵のはず

中學生謎の自殺

【清州】昨日午後五時ごろ邑内本町四丁目居住市内某中學校四年生金永會（）は東公園裏で遺書を傍に服毒自殺を遂げたが原因はなほ不明

永同第二小校 改築を要望

【永同】第二小學校々舍は大正六年の建築にかゝる平家建で爾來二十二ケ年といふ歴史を有するだけに腐朽し且つ校舍狹隘、教室不足のため九教室分授業の止むなきに至つたが、本館が腐朽危險な狀態にあるのに附屬建物のみを新築するのは當にあらずと一般では根本問題の解決を要望してゐる、目下同校の學級編成狀態は二學年は三學級であるが教室不足のため一學年に二學級に編成され甚だ不合理な現狀にあり學校當局を悩ましてをり時局柄とはいへ一般は速かに全校舍改築方を郡當局に要望してゐる

春川、巨津間道路
滿二年目に全線開通

【春川】中部江原道から海岸に通ずる海陸物資の好運輸路線たる春川—巨津線は十一年の大水害によつて惨澹たるまでに破壞され、その後春川、麟蹄までは應急修理の上昨秋から開通、麟蹄—巨津間は全く交通杜絶してゐたが重要路線だけに當局では極力工事促進に努め道で直營によつて造工、近く滿二ケ年目に全線の開通を見ることとなつた

見事轉業に成功
平壤の製靴、眞鍮業者 何れも軍部の仕事を下請け

【平壤】使用制限によつて完全にその生産を封じられる破目になつた製靴業者及びその從業員五百餘名と眞鍮器業者及飾品製造業者五百餘名の救濟に平壤商議の本格的乘入れで見事全面的に轉業成功を齎し遂げた、府内十七店舖の製靴業者は去る廿七日同業組合を組織創立總會を開き役員を選任して今明日中に商議側と具體的打合せをなし兵器製造所の下請をなすことに決定した、なほ眞鍮業者飾品製造業者等は未だ具體的な案はないが道當局の援助を得て工業試驗所に轉業させる豫定で工作を進めてゐる、一方原料入手難に喘ぐゴム靴業者は軍部の地下足袋を下請することになり、洋服業者は軍手等の下請で原料不足を補ふ事に決りこれで府内に散在する五百餘の中小商工業者とこれに伴ふ一萬人近い職工達は完全に生活を安定し得ることになつた

農事懇談會

【清州】道農會では去月廿九日午前十時から清州公會堂で管内の主な地主、小作人、金肥約八十名並に邑、面長を集め農事懇談會を開催、種苗田設置、米穀生産改良及び貯藏共販、叺増産獎勵、蠶繭作の普及獎勵及び自給肥料增産獎勵に關し熱心な指示、協議を行つた

コレラの豫防注射

【新安】新安市場を中心とする一般商人並に接客業者その他約三百名にコレラの豫防注射を所轄警察所で實施した

こゝにも温情家主
勇士の家賃を全免

【開城】去る日事變應召目下第一線で奮戰中の開豐郡西面新谷安治郎氏の留守宅を守る妻女は同氏の應召前から病床の身で立ち働きは元より萬事不如意なので郡軍事援護會長はじめ面長ほか有志在所の麻永部長等が寢食を訪れて慰問救助に努めてゐるが、このことを聞き知つた家主の府内南本町自轉車業商店長氏は深く同情し具さに事變勃發の上七月以降の家賃を全免し勇士の家族へ温い手をさしのべて同女はもとより一般をいたく感激せしめてゐる

中等校の設置要望

【永同】清州、忠州、兩郡と共に忠北道内に於ける三雄の一に數へられる永同郡には未だ中等教育機關なく子弟教育に非常な不便を感じてゐる一般郡民は是非中等學校設置方を道當局に懇望してる

牛ドロ夫婦
逃走失敗、車中でお縄

【永登浦】卅日午前六時ごろ安養驛で乘車した驛取締巡査の金刑事巡査が夫婦連れの怪しい乘客を追跡し永登浦驛に下車せしめ本署に同行、取調べたところ仁川府栗木里一九七朴順吉（）及びその妻の兩人で朴は去る廿六日午後三時ごろ富川郡吾丁面遂谷里の野原に繋いであつた牝牛一頭を竊取し廿九日始興郡西二面安養里林某に賣却、一旦京城に逃れようと妻を連れ安養から乘車したことが判明引續き嚴重取調べ中

"先づ勉強した上で"
『税金取り』から出世した 小田新部長朗かな第一聲

【春川】仁川稅關長から江原道内務部長に榮轉した小田正雄氏は家族同伴金知事外官民多數の出迎を受け廿九日午後四時着任、先づ官舍に向ひ少憩の後直ちに江原神社に參拜し知事及び産業、警察兩部長を官舍に訪れ新任挨拶を終へて新任第一夜を過ごしたが、翌卅日朝九時過ぎ初登廳、會議室で内務部職員に對し初挨拶を述べ、ついで待機してゐた記者團と初會見した、以下小田新部長の第一聲……

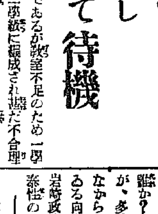

【寫眞＝小田江原道內務部長】

本道には昭和九年と昨年の二度一晩泊りで來てをり東海岸も上下したことがあるので春川もまんざらはじめてといふ譯ではないが、實際からして赴任してみると何となく明るい落付きのある街のやうだ、定めし住みよい處と思はれる、なに、抱負？…今まで稅金取りばかりに關係してゐたので稅金の話ならいくらでもするが、行政方面については全然持合せがない、況んや、本道に對しては全然白紙で抱負すぬが、御話する何者をも持合せてゐないから惡からず……、本道は相當地下資源に惠まれてゐるさうで、何でも江原道に行きさへすれば、金の塊が何處にでも轉がつてでもゐるやうに考へられてゐるやうだ、幸ひにして前內務部長の魔田さんが鐵山課長に榮轉されたからなにかにつけ本道のためにも好都合で今後大いに期待をかけてもよからうと思ふ、これから一生懸命勉强した上で必要な向はどしどし宣傳して貰はねばならぬから何分よろしく……

江原道の河川改修費 二割五分削減

【春川】長期戰時下の非常時經濟で江原道で施行中の十三年度、中小河川改修費も二割五分の削減をみた

その區域は目下、何れも工事進行中の江陵南大川、連谷川、砂川、豐川、襄陽川▲三陟の外郷川▲高城南江▲襄陽南大川▲原州蟾江▲寧越錦江、平昌江▲旌善の朱江▲三陟五十川、五十川▲蔚珍平海川、南大川等十四ケ所で十二年度から六ケ年繼續事業として本年度總工費六十八萬八千圓の處を五十一萬三千圓に減せられたゝめ勢ひ來年度に繰延べとなつた譯である

◇地方吏員養成所に演習科【春川】さきに邑面職員志望者を選拔入所修了せしめた江原道地方吏員養成所では今回更に現邑面吏員で成績優秀な者各郡二名宛を選拔し演習科生として入所せしめることゝなり午前十時から金知事以下關係官民臨席入所式を擧行

人の動き

▲朴東善氏（忠北學務課員）病臥中廿八日死亡、廿九日告別式執行

シネマと演劇

▲瓢館【仁川】卅一日から二日間（晝夜二回）▲新興東京作品「たのしき今宵」立松晃、眞山くみ子、桑田菲天主演▲同社作品畑本秋一原作、西鐵平監督「ピストルと拳」大内弘、植村謙二郎、吉川登美主演▲同京都作品畑本七之輔監督右門捕物帖「恋子の虎」淺香新八郎、鈴木澄子主演▲京日・讀賣ニュース

目あき顔負け
盲人の土地詐欺に 二人も揃つてまんまと一杯

【永登浦】目明き二人が盲一人にまんまと一杯喰はされた話……本籍始興郡秀岩面牧甘里現住所京城府鷺梁津町李壽男（）は三つの時から盲目になり各地を轉々してゐたが本籍地の始興郡秀岩面牧甘里九二李學淳の所有林野の詐欺を企て密かに李學淳の住所を鷺梁津町一四〇に移すと共に印鑑證明を取り權利書がないため保證人二人を立て李學淳の所有に係る始興郡秀岩面論谷里及牧甘里にある林野六町歩一反四畝（時價一千數百圓）を買受けた如く裝ひ去る四月廿一日永登浦町文應在代書人に委託して移轉登記を濟ませ更に同月廿五日富川郡梁砂面梁谷里五八九田村幸賀氏に三百圓で賣却して行方を晦ましたが、この程漸く前記李學淳並に田村の兩氏はめくらの李壽男にまんまと一杯喰はされたことを知り永登浦署に告訴、同署では目下犯人を嚴探中である

崩れた石塊で重傷

【清州】卅日午前九時ごろ郡内江西面地内清州―烏致院間道路改修工事中氏名不詳の人夫（）は墜落した石塊で右太股の骨を粉碎し直ちに道立醫院に擔ぎ込まれたが、なかなかの重傷である、また廿六日清州郡芙蓉面梅浦附近の京釜線複線工事中末吉組人夫、芙蓉面登谷里金永福（）は下り特急ひかりに觸れ無殘な即死をとげた

不運の籤は誰に？
いよいよけふ、仁川商議選擧

【仁川電話】いよ〳〵けふ午前九時から公會堂で執行される仁川商議選擧は、各候補者の動きも漸く沈靜として不明の裡に迫つて來てしまつた今日、票は全く割れてしまつた模様で、內地人側には一人くらゐはズバ拔けて票數を得る者もあるかも知れぬが大體ほゞ勢力伯仲また朝鮮人側も平均して割合條件に惠まれた運動を續けてをり、結果して唯一人不運な籤をひく者は誰か？…は俄に豫想もつかないが、多分朝鮮人側から出るのではなかろうかと穿つた見方をしてゐる向もある、なほ選擧立會人は岩崎政介、村尾丞男、李興善、金泰性の四氏に決定した

水原郡軍事援護相談所役員

【水原】來る九月一日開所する水原郡軍事援護相談所の役員は左の通り決定した

【所長】許郡守【副所長】梅原水原邑長【幹事】河本郡屬、李分會長、黑田署長、古口判事、平石檢事、三木院長、鶴弘、崔韓、安東道議、菊與支店長、南木、朝倉、金組理事、黒岩詩士、永田、長嶺、郡內兩邑長

獻金美談三つ

【清州】獻金美談三つ……

◇……忠北保安課長中井信次氏は長女淑江さんの急病に際し香典返へしとして金五十圓を國防獻金した

◇……清州郡玉城面官井里權千石の長女貞城小學校六年生泰順さん（）は家の暮しが貧しいので夏休み中同部落で收穫した米國種菜蔬草の調理に從事し得た勞銀から五十錢を割いて防空器材費へ獻金し一般を感動させた

◇……忠北道營農講習所では八月十九日から廿二日まで四日間、同所第一回、第二回終了生四十一名を招集して講習を行つたが講習生等は實習手當として支給された計四圓十錢を國防獻金した

また花札賭博

【開城】廿九日午後四時ごろ府内大和町二三一牛肉店員朴相根（）高麗町一九七金一萬（）京町七九七野菜商白禮基（）南本町六二二牛肉店員、南山町五八一柳富任（）等は東本町三三三姜鎭夏方で花札賭博を開帳中開城署の朴長文巡査に踏み込まれ場錢一圓五十五錢と共に一同取押へられた

お産の費用稼ぎに盜み

【仁川】府内桃山町二五李龍俊妻朴氏（）は「洗濯物はありませんか」と內地人宅を訪門に窺ひ廻り人目なしと見れば何でも手あたり次第に掻つ拂ひ歩いてゐたが、廿五日午前十時半頃またもその手で新町一三〇深瀬美子さん方臺所の引出しから金指輪一個を盜みとり逃げ出そうとしたところを二階から下りて來た美子さんがそれと感づいて追跡仁商前で追ひつき折柄通り合せた仁川署員にその由を告げ逮捕した、朴は目下姙娠五ケ月でお産の費用を稼ぐためにこの手で盜み廻つてゐたと自供してゐる

忠州中學設立 有志ら協議

【忠州】邑公職者三十餘名は去る廿七日午後八時から忠州邑會議室に集合し郡民多年の懸案たる忠州中學校建設問題に關し協議更に卅日午後七時再會して具體的協議を行つた

見事でかした 刑事の六感
窃盜團を追跡逮捕

【春川】名刑事の六感で逃走中の窃盜團をみごとに逮捕した話題そのまゝの捕物一くさり……在監中に知り合つた原州郡生れ窃盜常習李龍彦（）同三犯の洪成俊（）外二名は出獄後尹を親分に又もや窃盜團を組織し、京城から遂々春川まで窃盜行脚、山や野原を根城に晝は居眠り夜は商賣にと遂に春川で一仕事して廿八日午前八時ごろ京城に向け逃走したらしい様子を一寸耳にした、春川署の金泰俊刑事は直ちに司法主任以下と自動車で追跡、間もなく遂に前記二名を逮捕した（二名は逃走）取調べの結果は時計反物等多數入質した旨自白したがなほ餘罪多く相當の被害額に達する見込で嚴重追究中

大麥と棉大豐作
開豐郡下の農作豫想

【開城】開豐郡管内今年度の農作物收穫豫想高は郡産業係の調査によると大麥、小麥は七千石減收であるが大麥、小麥と水稻は長時日に亘る旱魃と病蟲害のため減收を見、大豆は四千石增收で二萬二千石、棉は五十萬斤增收で七十八萬斤、水稻は十七萬六千石で約二割二萬八千石減收が豫想され粟は八萬四十石、栗は二萬二千石のそれぞれ收穫を豫想されてゐる、大豆と棉作の飛躍的增收は作付面積の增加によるもので去る七月初旬頃より降雨と天候に恵まれて一般の農家は豐作を謳歌してゐる

武運長久祈願

【新川】新川公會では去る廿八日午前七時から武運長久祈願祭を莊嚴に執行、なほ會員信者の喜捨七圓二十六錢を國防獻金した

京日案内

女中 七歳から二十四歳迄內地人成可く十六、七歳迄の健康な方

新築 下宿

教師 家庭教師を求む

産婆

和服

採用

修整 技術家至急入用

帳場

電話 買入れ度し

社員 採用

給仕

外交

特別案内

北京行派遣看護婦募集

北京ミハト看護婦會

社員採用

大同生命支店

從業員募集

一、女事務員 若干名
一、ボイラー係 若干名

鐘紡

株式外務係採用

二田原秋三郎商店

女店員採用

日本樂器會社

頭の痛みと疲れに

ノーシン

新しい頭腦藥

夜行列車と頭腦の疲勞

立て込む人いきれと、蒸し暑さの爲、夏の夜行列車は眠られず、頭の疲勞が甚しい！

朝になつて、ヤット目的地へ着いても、頭が朦朧としたり頭の芯がヅキ〳〵痛み、時にはのぼせ・めまひがして頭が重く憂鬱です、こんな狀態では折角の旅行も台なしです。

かねて用意のノーシンを活用する時です……

停車場で、或は朝食の前に、ノーシンを一服のんで、爽かな軽い頭を取戻して下さい。そして清々しい明朗な氣分で旅行のプランを氣持ちよく辿めて戴きませう。

ノーシンの優れた点は……

頭痛や頭重を速かに解消するだけでなく、朦朧とした頭の疲勞を恢復して頭を、ヘツキりさせる獨特の藥効を併せ持つてゐる事です。

而も常用すれば神經の榮養をよくし、心臟を強補する隱れた効果がありますから、日日頭腦を酷使する現代人の常備藥として又旅行の必携藥として最適です

主効 頭痛・頭重 頭腦疲勞・頭內朦朧 心氣倦怠・のぼせ めまひ・船車の醉

三十錢・五十錢・一圓

全國の藥店にあり

製造發賣元 荒川長太郎合名會社

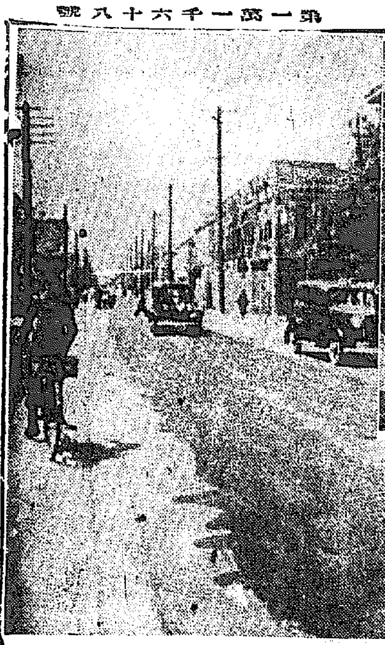

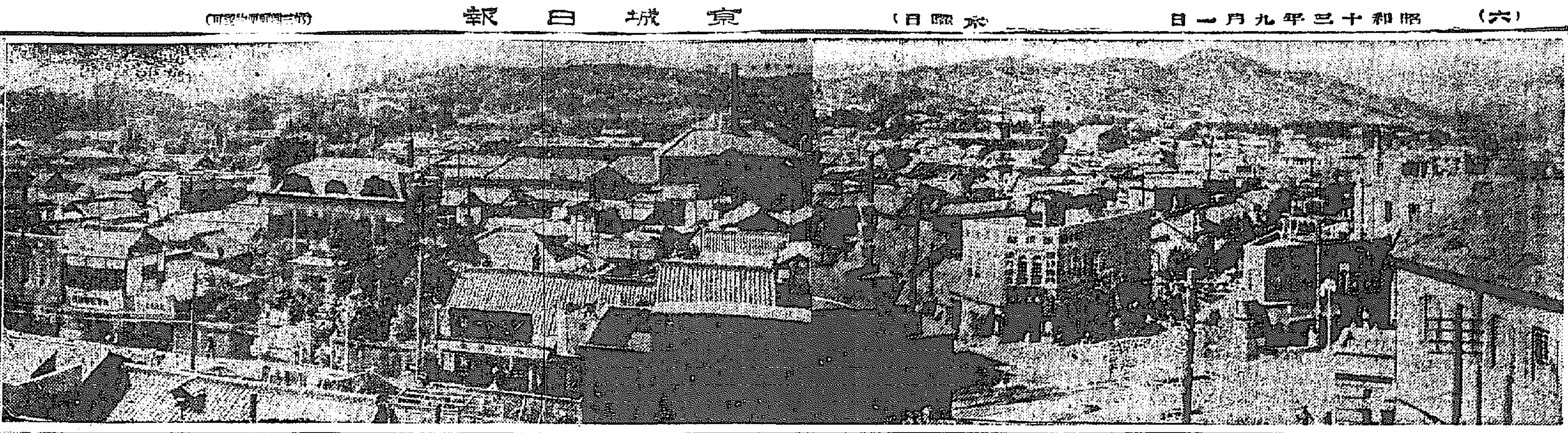

輝く北鮮時代【八】躍る咸南艶で姿

新生のいぶき烈々 燃え盛る府民の情熱
日滿を結ぶ明日に備へて 謳ふは咸興躍進譜

戸數三百、人口千五百……これが且つて咸興の幼き咸興の姿であつた。それが昭和十二年末には總戸數一萬二千餘、人口六萬突破の輝かしい飛躍である。故を以て府民は謳ふ

〃勢ひ行く躍進譜々
悠久のわが府の生命
城川の流に生きむ
あゝ大咸興われ等が光榮〃

赴戰江、長津江、虛川江、江界各水電百餘萬キロの大電源が招く大小企業の數々、市街計畫の實施、運輸、交通、產業、教育、衞生、經濟等北鮮に冠絕する咸興府の優越性は昭和二十年人口十萬は實現極めて容易であり更にそれ近き將來に於て內鮮滿の最捷徑たる咸中鐵道によつて將又興南築港に依つて日滿の固き握手が實現した曉を思ひ咸興々南兩都市の接近を思ふとき『工業適地咸興』の大成は全鮮主要都市の序列に一大變革を招かずにはおくまい

〃築り立つ前途輝たり
黎明の理想の希望に
現はるゝわが府の偉容
あゝ大咸興われ等が光榮〃

これが躍進咸興が新興北鮮に彌を遂げ更に全鮮の雄を爭はん決意の府歌である

信用の代表店舗

咸興物產株式會社 〔咸興府大和町二〕

昭和四年十二月の創立に係り咸興府議岡崎新氏夫妻が刻苦經營の功は白鶴、大黑帆、サクラビール、ノーピール森永の菓子、日本海上火災等の販賣代理店として逐年業績を擴充し特に森永の菓子は二年連勝の賣上年額二十萬圓、白鶴とサクラビールが是に續いて合算二十萬圓、その他總計年賣上高七十萬圓の輝やかしい業績を顯現するに至つた。咸興府會議員で町內總代を兼ねる

株式會社㊈精米所

咸興商議會頭、咸興穀物商組合長咸中鐵道期成會長等の要職に輝く林良作氏の經營する株式會社丸は精米所は咸興の都心部朝日町に敷地一千餘坪、工場建物三百十坪の規模を有し咸興の最大最古を誇る。日產玄米二百石、白米一百石の能力を有し阪神、京城、北日本一帶に取引網を擴げて社運いよ〱隆かる

高倉商店と南海 〔咸興府大和町三〕

咸興府大和町三に聳え立つ三層樓高倉ビルは合名會社高倉商店と其の直營する南海食堂である。高倉商店の當主高倉吉氏は咸興商議常議部長の榮位に在り銘酒白鶴、金平代、サッポロビールを初め西田酒造場、野田醤油、秋田國宗足袋、九州日輪パン粉、明治製菓の特約店として食料雜貨の大卸商を營み南海食堂はヨシエ夫人これを主宰し『氣兼のいらぬ上品な店』として好評を博して居る

合資會社渡邊商店 〔咸興府中央町一〕

咸南道議、咸興府議、咸興商議その他公私の要職に任じ意氣と熱の人渡邊利一氏が主宰する多角經營の小コンツェルンである。特に最近鐵鋼工場を改組して時局對應の下部工場から更に一歩を進めて北鮮最大の鐵工所を實現し近く操業開始の豫定であり從業員三百餘名、咸北城津にも支店を有し咸南北江原の三道に光る

倉掛商店 〔咸興府軍營通二〕

先代倉掛喜文氏が開業二十年の老舗に確固たる地盤を築いて歸鄕した後を若冠二十八の長男喜雄氏が總承して微動だに見せぬのみか每回の醸造品評會は常に最高の榮冠を獲得し今や丸倉醤油、八千代味噌は完全に北鮮を風靡するに至つた。生產能力丸倉醤油四千石、八千代味噌十二萬貫

咸鏡モータース 〔咸興府朝日町〕

下士官から運轉助手、金組書記と躍進北鮮を靜觀しつゝあつた高橋正身氏が『買つて儲け買つて喜ぶ』『一流品には手を出さぬ』新らしい信條で昭和六年エスブの素人から乘出しフォード、ベイハッ號スタンダード、バキウム等の取扱ひを開始して來た僅か八年に過ぎぬが堅實と熱誠はグン〱同業に勝を唱へて本年度第三種所得額は咸興內地人の最高位を占むるに至つた

玉置省二本店 〔咸興府本町一〕

咸興の草分、玉置省二氏の誇紙文具、月桂冠、櫻正宗、菊日光、キリンビール代理店たる外、定平郡江原道高城郡に數多の金鑛を經營し、其の大和町營業所は古河、富士電機、松下電機、三菱小倉石油、東亞ペイント、オリエンタルペイント、關西ペイント、横濱ゴム等の咸南代理店として電機、機械、工具、機械油、塗料、ゴム製品の取扱ひに業績いよ〱躍り日咸興無盡、咸創の社長を兼ねてゐる

寫眞說明

(上左)咸興府市街の景觀(京城電氣咸興支店屋上より) (右上)大和町通り (下)咸興驛前

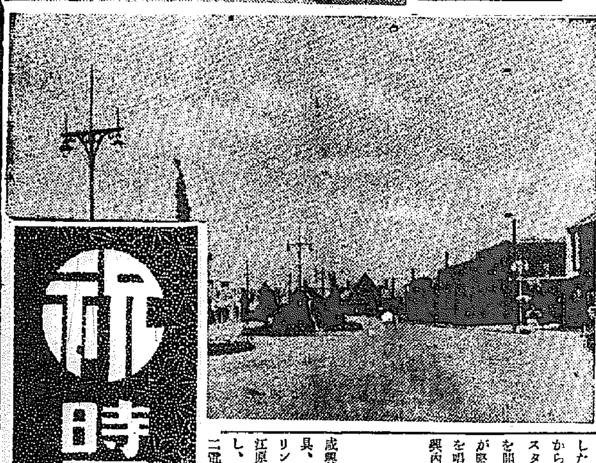

祝 時局下の愛國朝鮮大展覽會の成功

皆樣の三中井から我等の三中井へ
鬼才西山支店長の冴腕で 人氣を一手に奪ふ

咸興三中井は工業咸南の偉容が漸く認識せられ初めた昭和三年九月の開店當時二十萬そこ〱の賣上高は昭和六年現支店長西山茂三郎氏が着任以來めき〱增進し現在では實に三倍從業員五倍、賣上五倍の躍進である。木工部、三公商雜貨部の併設に次いで本年は卸部と小賣部を分割し卸部は赴戰江、虛川江水電地帶に商事部を設けて會社への納品を獨占すべく常時ストック十萬圓を決意しながらも

普通小賣商人は年一回半の資金が運轉出來るが三中井は現在平均十三回昭和十六年は十五回が目標だ。五年後の三中井を見よ百二十七萬圓は賣つて見せる

此の資金回轉率ならこそ今回の商事部分割案も『うまく行けば二分儲ける、行けば一分の損だ』といふ薄利多賣計畫で周到緻密な西山支店長室には中江社長も『俺のいふ事など聞く男ぢやない』。思ふ通りやつて見ろ』と全幅の信頼をかけて居る『建築部』と見れば即時『商事部擴充』と局面を展開して行く鬼才西山支店長が常に一歩を先んずる經營と施設の妙は三中井一流の精神と訓練に全店一體『皆樣の三中井』から顧客を『われ等の三中井』と親しませ長津、洪君、古城、風水院等の駐在員や城津配給所の無料配達サービスは日新また日新の商戰を撥先し興南本町の出張所も西山支店長の時肱、西村興助氏を主任として大規模な朝鮮供給所と太刀打ちして綽々たる餘裕ある經營を進めてゐる(寫眞=三中井支店)

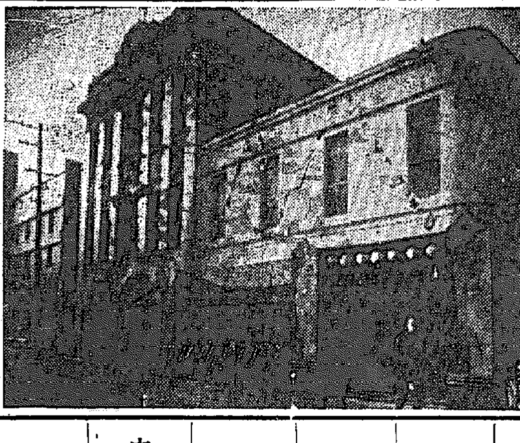

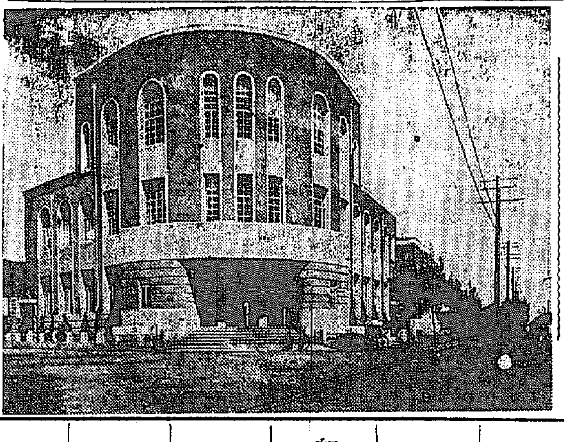

咸興府の元締=咸興府廳舍

咸興府本町二 割烹 住よし 電話特七四六番

元山支所 咸興出張所 職員一同

咸興土木管區事務所 職員一同

住友咸興林業所長 大塚小郎

咸興府大和町二 朝鮮合同炭礦株式會社 電話一三〇番

咸興府軍營通一 大阪屋百貨店 電話六〇一番

咸興府軍營通り一丁目一〇二 トヤマ帽子店 上野商會

咸興府軍營通一 鹽八寫眞館 電話三三〇番

咸興府軍營通一 特撰百貨 十善堂 電話七六七番

咸興府大和町三 陶器漆器 和波商店 電話二一八番

咸興府軍營通一 大阪東京 流行洋品店 島根屋 電話一〇五四

咸興府會議員 八谷賢次 咸興府軍營通一

咸興府會議員 鈴木舜二 咸興府昭和町一

咸興府會議員 川田茂隆 咸興府昭和町一

咸興府中央町一 長田鐵工所 田中兼吉 電話九四七番

咸興府大和町二 中尾自轉車商會 電話三二九番

咸興府春日町 松下松太郎

咸興府會議員 李翊苟 咸興府萬才町

咸州郡州西面 職員一同

咸興府朝日町 新興證券

咸興府軍營通一 ペニヤ小間物店 電話四〇九番

朝鮮咸興府軍營通一丁目六七 富士屋玩具店 電話一〇五九番

內閣印刷局 咸興興南 官報取次販賣所 昇文堂 國坂四治 咸興府軍營通り一ノ二九

羊羹本舗 花月堂 壽永 咸興軍營通 電話三三七番

咸興府會議員 李衡宋

咸興府軍營通一 旭印刷所 電話二一六番

咸興府本町一 咸興印刷所 電話七二九番

咸興府軍營通一 芝田印刷所 電話一五三番

咸興府朝日町 奉仕印刷所 電話九三八番

咸興金融組合理事 山內太三次

咸興金融組合理事 鈴木基四郎

浦東金融組合理事 江野茂

咸山金融組合理事 武知幸喜

咸興府昭和町一丁目一番地 株式會社 咸興館 電話長三六一番

咸興府大和町二 盤龍ホテル 電話八五二番

咸興府大和町二 咸興商業倉庫株式會社 電話特六二五番

咸興府尹 金熙淳

咸興府軍營通二 刀劍商 澁田源兵衛 電話九一六番

咸興府軍營通り一ノ三九 右田商會 電話長四五五番

咸興府軍營通一 山田蔘藥堂 電話四四五番

咸興府中央町一丁目一九 ㊂三好海陸運輸 店主 三好芳太郎 電話二二七番

咸興府大和町三 咸興土地金融株式會社 電話特五六八番

咸州郡五老公立普通小學校長 山口勘太郎

咸興驛長 重富明文
咸興機關區長 岩城武彦
咸興保線區長 西山榮吉

咸興府會議員 大川市二 咸興府朝日町

咸興稅務署 職員一同

咸興專賣局 專友會

咸興營林署 職員一同

咸興府大和町三 和洋雜貨卸 合資會社 野村商店 電話六六〇番

諸機械 工具 鑛山用 商 福田商店

咸鏡南道繩叺指定取扱
咸鏡繩叺株式會社
咸興大和町二丁目
營業科目〔設用叺、肥料用叺、鹽用叺、仕上繩、荒繩延紐其他一切〕
電話長一七一、二四二番
檢查買入所 電話三六四番
買入所〔咸興、五老、興上、豐山、新興、北靑、定平、新上、文川、高原、端川、永興、安邊、德化、元山、南山、高山、洪原、利原、精王寺〕
繩仕上工場 咸興、舊邑、新上、元山
叺延類一切に於ては華容の希望に應ずる事が出來ます

北鮮倉庫株式會社
代表取締役專務取締役 吉野武人
本店 咸興府大和町二丁目一四番地 電話長三二五番・四三五番
支店 咸南新浦邑・北靑邑

朝鮮金融組合聯合會 咸南支部

咸鏡南道內 各金融組合

咸興府軍營通一
文化堂 永島充商店
電話三五八番
咸興商工會議所議員 永島充

咸興府中央町二ノ一
堀文哉
經營鑛山
咸南端川郡水下面 大德金山
咸北會寧郡八乙面 堀勒山コバルト鑛山

咸興府中央町一ノ六三
櫻井鑛務所
櫻井茂助
經營・所有
咸南下碣 蓋馬鑛山
江原平康 佑益鑛山
平南寧遠 溫倉金山
江原鐵原 螢石鑛山

代用品時代へ

本社後援三中井階代用品展覽會は今日から七日まで六階ギャラリーで蓋をあけたが、皮革代用品をはじめ硝子、金屬の新興製品數百點の出陳は先づ眼をうばふものがある、中でも鮭の皮や鱶魚ウツボの皮のハンドバッグなど是はず好事の眼をみはるものあり、またガラスのファイバーの見本などもその柔かい感觸はこれがガラスかと驚かされる。【寫眞は其の會場】

日本海眞中の應召 綱を傳つて便船へ

ばんざい、流石は船乗り渡世

【淸津電話】今日か明日かと待ち焦がれた軍事公用の嬉しい無電を航海中に受取り遅れてならじと船から船に飛び移り應召した海の勇士、北鮮汽船會社の北鮮丸（日本北鮮航路）の船員横田善吉君、富山縣伏木町出身―は友人知己が續々と應召するのに唯一人取殘されたやうに何の沙汰もないので一日も早く出征出來るやうにと行く先々の神社に參拜し晴れの日を待ち侘びてゐたところ、過日伏木港を出帆淸津に向ふ途中日本海の眞中で待ちに待つた軍事公用の無電を受取り躍り上つて喜んだ、念願叶つた同君の喜び切つた顔を見た乗組員一同は名譽の出征者の首途を祝ひ赤飯を炊いて前途を祝福したが、一方北鮮丸は横君の行く〇〇とは反對の方向に航海しつゝあるので萬一下手をして遅らせては本船の不名譽と船長は色々調べた擧句、北鮮丸が淸津に入港する日の午前十時ごろには恰度大阪商船の大同丸が淸津から門司に向け出帆することゝなつてゐるのを知り大同丸に横君を乗せねば同君を内地に送る途なしと折柄の荒浪を蹴つてフルスピードで淸津指して驀進し豫定より卅分遅れて淸津に入港した、然し無電を受けて待つてゐた大同丸も待ちあぐねて將に出帆せんとしてゐる間一髪の時だつたが、男敢な横君は大同丸にロープを渡しお手のもの、手渡りでスルスルと見事大同丸に乗り移つた、この早業に北鮮丸の一同は歡呼の聲をあげ壯途を祝し同じく港内に碇泊中の汽船は一齊に汽笛を鳴らせば、陸にあつた大同丸の見送人もこの劇的シーンを展開同君は感激に頬をぬらし首尾よく〇〇に向つて勇躍出帆した

辻本商店の幹部 詐欺で二名送局

不正納入事件、憲兵隊の發表

皇國一致の銃後を冒す不正商人として京城憲兵分隊が過般來偵査取調中であつた京城南米倉町二三食料品問屋辻本商店の軍需品不正納入事件については、同店が關係當局を欺瞞して問題の納入に際し數回に亘つて内地產を鮮產品と僞り、總額五千餘圓の不當利得を貪つた犯罪事實が明瞭となつたので、この程同店專務取締役神藤永治郎（五一）及び取締役河瀨男（二七）の兩名を詐欺罪で京城地方法院檢事局に送致

同時に出張中の二宮司令官の歸任を待つて卅一日次の如く發表を行つた、これで取調は一先づ完結したかに見られるが一般將兵の勞苦を忘れ銃後の國民的感激にそむく不良商人には嚴しい探査の目を向け不正行爲の根絶を期するはず、京城地方檢事局では長崎檢事の手で一層取調の上起訴公判に廻附した

京城府内〇〇商店の不正納入事件に就ては京城憲兵分隊で關係者を檢擧鋭意取調中であつたが愈々不正事實が明瞭となつたので、同商店幹部〇〇〇〇（當五十一歳）幹部〇〇〇〇（當廿七歳）の兩名を身柄と共に詐欺罪として八月廿二日京城地方法院檢事局に事件を送致した、犯罪事實の概要は、京城府内〇〇商店は支那事變勃發以來軍需品を朝鮮陸軍倉庫に納入して居たのであるが、本年四月鮮產品臨時の納入に方り約一割の不足を格安の内地產を以て補ひ、係官には全部鮮產品であると云つて僞り約三百圓餘の不當利益を得たのに味をしめ、その後他の商店に鮮產品だけでは軍の需要に應ずる事が出來ないと云つて斡旋した狀況であるにも拘はらず、入札の時から内地產を以て代用する意思を藏して契約に應じ第二回には納入品の丁度半數、第三、第四兩回は納入品の全部を内地產を以て充當し、係官の質問に對しては、前同樣鮮產品であると答へ全部で五千餘圓の不當利益を得たもので、もし官憲の活動が一日遅かつたならば目下續々陸揚げ中の内地產明太の八萬四千匹も矢張りその材料に使はれるはずであつた、〇〇商店の今度の行爲に依り軍や總督府の企圖する鮮内產業開發に汚點を印し銃後國民の熱誠に冒瀆を與へたもので遺憾の極みである

共匪八十名 對岸に來襲

討伐隊と交戰二時間

【新義州電話】三十一日午前零時二十分頃平北渭原警察署嶺田駐在所對岸輯安縣二道太平溝口に共產匪賊楊秀明の一派約八十名が來襲、急報により渭原署からは佐藤警部補以下二十三名の討伐隊が出動、賊彈を冒いて壯烈な越境を敢行交戰約二時間にして江岸より一里の奥まで追擊の上擊退した、我が方に損害なく賊の損害も不明であるが越境交戰は本年に入り三回目である

朝鮮神宮獻詠歌十月の兼題

朝鮮神宮では例年毎月内鮮から獻詠歌を募集大前に奉奠し神慮を慰め奉ると共に斯道の奬勵につくしてゐるが、十月の獻詠歌は左の題で募集十月十七日神宮例祭に奉奠し斯道大家に委囑して秀歌を選定、菊花薫る十一月三日の明治節に大前で正式披講を行ふ事になつた

◇兼題「秋晴」◇用紙美濃紙二折堅詠草式（裏面に住所官職位勳功爵氏名明記の事）◇締切期日十月十五日限りなほ獻詠歌は一人一首限りで玉串料金一圓以上奉納の者に本年度詠歌集を贈呈される

張鼓峯事件戰死者

朝鮮軍司令部第二次發表

朝鮮軍司令部では三十一日午後四時張鼓峰事件戰死者第二次發表を左の如くした

佐藤（幸）部隊 ▲歩一等兵佐藤計六（新潟縣）▲同上等兵天田彌太郎（長野縣）▲同内田正一（群馬縣）▲同一等兵竹下年巳（長野縣）▲同高松敏男（新潟縣）▲同金山知人（長野縣）▲同□崎長五郎（群馬縣）▲同石坂榮吉（同）▲同白澤忠一（同）▲同飯沼善正（長野縣）▲同齋藤朗（群馬縣）▲歩伍長小宮山光一（長野縣）▲歩一等兵小林正義（同）▲同小池正五（同）▲同淸水努（群馬縣）▲同奥山辰夫（長野縣）▲同日向隆雄（同）▲同上原守人（同）▲同駒澤友榮（新潟縣）▲歩上等兵宮島正雄（長野縣）▲同金井辰一郎（同）▲歩一等兵關口義雄（群馬縣）▲同岩木政吉（新潟縣）▲同佐藤哲郎（長野縣）▲同齋藤勝太郎（群馬縣）▲同内藤正典（長野縣）▲同平澤美敏（同）▲歩中尉山口豊二（佐賀縣）▲歩軍曹白鳥虎雄（長野縣）▲歩一等兵樺澤眞雄（同）▲同中島淸吉（同）▲同石塚豊（新潟縣）▲同谷口秀登（長野縣）▲同脇坂良治（同）▲同渡邊三郎（同）▲同五十嵐宇三郎（群馬縣）▲同島田朝宜（長野縣）▲同小林誠一郎（群馬縣）▲歩中尉久恒邦夫（福岡縣）▲歩軍曹宮坂重雄（長野縣）▲歩一等兵熊谷勝二（新潟縣）▲同井畑國造（同）▲同石田邦人（群馬縣）▲同藤森大輔（長野縣）▲歩伍長山崎良一（同）▲歩一等兵藤森仁一（同）▲同松田仁一（群馬縣）▲同淸水林（長野縣）▲同北條正衛（同）▲同橋詰美義（同）▲歩伍長小島豊次（同）▲歩一等兵白倉澤市（新潟縣）▲同塚原武四郎（長野縣）▲同小松勇藏（同）▲歩軍曹牧島俊雄（同）▲歩伍長根岸彥平（同）▲歩一等兵小山雄藏（群馬縣）▲同吉田武丸（新潟縣）▲同大鋸留五郎（同）▲同佐藤九郎（同）

輝く陣中美談 張鼓峰事件の勇士

今次張鼓峰事件は執拗なるソ聯兵の攻擊と勇猛果敢なる我將兵の應戰により到る所に激戰が展開されそれだけ數ある陣中美談を生んでゐるが、その犧牲かとなつた勇壯な我が將兵の美談だけでも左の如く聽くもの讀むものをしてただ感激の淚の中に泣かしめるものがある

戰車八台を破壞 血達磨の相葉上等兵

〇〇部隊の相葉上等兵は對戰車砲（速射砲）の四番砲手として常に的確な砲擊をなし前面の敵に非常な損害を與へたが、去る八月六日夜の戰鬪ではたゞ一人でよく敵戰車五台を倒し七日未明の戰鬪にも約卅分で敵戰車三台を破壞したがこの時敵砲彈が同上等兵直前に落ちて顔面に炸裂し眼から口にかけ眞紅な血達磨となつたが、なほ屈せず阿修羅の如く形相物々しく突立つたまゝ頑張り續けて更に七、八台の敵戰車を倒して偉大なる殊勳を樹てた、同上等兵が重傷にも屈せず後退しなかつた勇猛さに隊中では『鬼上等兵』として今なほ語り草となつてゐる

十三人を血祭り 劍豪鴨志田准尉の奮戰

〇〇部隊の鴨志田准尉は第一線小隊長として去る六日夜からの戰鬪の白兵戰に於て家に傳はる日本刀を振りかざして敵陣に躍り込み縱橫無人に斬り捲り斬りも斬つたり敵兵十三人を難なく血祭りにあげた、このために刀身は敵兵の血に塗れ刃こぼれがして使用出來ない程になつたが、この天晴れの武者振りに部隊の名をほしいまゝにした

瀕死の報告 壯烈宮崎曹長

〇〇部隊の宮崎曹長は小隊長として去る六日午後から戰鬪に參加し夕刻第一線に連絡に行き砲兵の集中射擊を受け危險を冒して歸る途中、敵砲彈が同曹長の直前に破裂しその彈片は胸から手足に當り人事不省となつて倒れたが、氣丈の同曹長は鮮血淋漓とひたゝるまゝ喘ぎあへぎ我が陣地に漸く戻り中隊長の前に報告せんとしたが全身の苦痛に堪へかね再びドット倒れてしまつた、これを見た中隊長は『後部に退れ』と命じたが頑として聞かず立派に報告を終り中隊長以下を感激させた

中野少佐らの遺族を訪ねて

七月三十一日早曉張鼓峰頂上の一番乘りを遂げた中野藤七少佐を初め、同日の戰鬪に赫々たる威武を輝かしつゝ遂に張鼓峰上護國の華と化した將校の遺族を弔問する

中野藤七少佐

〇〇部隊の部隊長中野藤七少佐の遺族を〇〇の自宅に訪ふとあまり廣くもない庭園には早や秋の草花が咲き亂れてありし日の少佐の心床しいたしなみが偲ばれた、少佐は宮崎縣名取郡足穂村出身で陸軍士官學校の三十一期の卒業である、記者が靴を通ずるとノリ未亡人（□）は

「中野も軍人として本懐であつたでせう、軍人の妻として今日あるの日を覺悟してゐました」と氣丈に語つた後、知るや知らずや未亡人に抱かれ靜かに夢路を辿る長男玄彦（□）君を指しながら「唯この子だけを立派に育てるのが中野に對する私のつとめと存じまして……」と淚一滴も見せなかつた

北原定雄大尉

故北原大尉は熊本縣鹿本郡稻田村岩野出身で、士官學校第四十期の卒業である、〇〇に遺族を訪れると現はれた將美子未亡人（□）に案内され、故大尉の靈に額づいた、將美子未亡人は八つになるお嬢さんと四つになる坊ちやんと二人の遺兒を抱き寄せながら故人の偲を偲んで

「主人の趣味としては碁と園藝が第一の樂しみでした、家庭内にあつては良き父であり、又私に取つては良き良人でありました、北原もかねて覺悟してゐたものと見え出征の時も子供の事は頼んだぞとおつしやつたきりでした」

と語つた

山田定藏大尉

故大尉は靑森縣弘前市和德町の生れ、士官學校第三十七期の卒業である、〇〇の自邸に遺族を訪へば那子未亡人（□）は

「遺族は長男正弘（□）次男二郎（□）長女佳子（□）の三人です、主人は謠曲が好きで御座いました」

と言葉少なに語つた

中島信中尉

七月三十日黎明張鼓峰占領の戰鬪に名譽の戰死を遂げた歩兵〇〇部隊の故中島信中尉は大分縣日田郡西有田村西有田出身で當年二十五歳、第四十九期の靑年將校で部隊長の信賴最も厚く且つ同僚部下の評判も頗るよい前途有爲の人物、まだ獨身であつた、中尉戰死を聞いた時も部隊長は『中島には線香を供へて呉れる者がない筈だ』として直ちに夫人に命じて同中尉の宿舍から寫眞を探させ部隊長自身の官舍に祭壇を設け懇ろに英靈を弔つてゐる

山口德二中尉

去る八月六日午後四時半歩兵陣地を死守してゐる際心臟部に敵彈が命中物ソ國第五二高地を鮮血で染めた山口德二中尉は佐賀縣藤津郡吉田村の出身、兄弟四人とも軍籍にありその中三人は昨年事變勃發と同時に應召した譽れの一家で、家庭にはフチ子夫人長男恒雄君（□）次男統夫君（□）がある

留守宅に訪れると夫人は中尉が昭和四年以來缺かさず拔萃してゐたといふ『物價政策の參考』と書かれた新聞記事の切拔きを整理してゐたが『これが主人の殘した遺書です』と整理中のスクラップ帳を記者の前に出して見れた、切り拔きは全部皇室の御安泰記事と東鄕元帥、乃木大將などに關するものばかりで中尉の武人らしい平常のたしなみが偲ばれた

夫人は健氣に語る

『今度出征の際はかつて見たことがない位の喜びやうでした、軍人の妻として戰死さして頂きましたことを喜んで居ります、主人がふだん口癖に言つて居りましたことですが二人の子供だけは立派に育て軍人として御國のために御奉公致させる決心で御座います』

久恒邦夫中尉

去る八月七日戰死を遂げた久恒邦夫歩兵中尉は福岡縣築上郡岩屋村の出身、築上中學から士官學校に進み任官と同時に〇〇部隊附となつたもので、鄕里には父龜太郎氏母ヤヲさんと兄二人弟妹二人がある

篠田進午准尉

故篠田進午准尉（□）は茨城縣稻敷郡金江津村字角巻の出身、〇〇の自邸に遺族を訪れると、まだうら若いイト未亡人（□）が故准尉が目に入れても痛くなかつた睦子さん（□）を指しながら

篠田は日頃から俺には女の子（睦子さん）でも一人あるから何時出征しても思ひのこすことはないと申して居りましたからさぞ本懐だつたと思つてゐます

と健氣に語りつゝも流石に面を伏せた

【寫眞＝右から中野少佐、北原大尉、山田大尉、中島中尉、篠田准尉】

張鼓峯事件犧牲者凱旋

きのふ原隊へ

【淸津電話】張鼓峰に不法侵入せるソ軍を領外に擊退したこの戰鬪で護國の鬼と化した忠勇無比の英靈〇〇柱は約一ヶ月振りで戰友達に護られ三十一日午後一時淸津入港の〇〇丸で上陸、原隊に無言の凱旋をなした

十行ニュース

新兵器ハイポカー

【ベルリン發同盟】機械化部隊の優秀を誇るナチス獨軍では又々最近ハイポ・カーと稱する水陸兩用車を發明、その軍事的效用を盟邦中の盟友イタリー國のムッソリーニ首相に示して大いに驚嘆させた、このハイポ・カーは陸上では時速七十二哩の自動車、水中では十二哩力のモーター・ボートと轉ずる性能を有してゐる【寫眞＝水中を驀進するハイポ・カー】

米若陸軍病院慰問

愛婦京城府分會では一日から四日間京城劇場で開演する浪曲の大家壽々木米若師を聘して三日午後一時から龍山愛國館で龍山陸軍病院入院中の傷病勇士を慰問し浪曲獻演をなすが、新作『南京最後の日』を始め得意の乃木將軍物を口演するはずなほ同分會では米若師開演中の入場券を戰病兵家族へ二枚宛贈呈、招待することゝなつた

亡父七回忌に獻金

京城府南大門町六六朝鮮製鐵會社々員酒見安氏は卅一日亡父理平氏の七回忌に當り本社を訪れ三十圓を國防獻金に寄託した

◇日本基督敎婦人矯風會京城支部では九月一日大震災記念日を追悼三坂通の同會員邸に支部長黑田君子夫人等參集して追悼し同會禁酒部では禁酒運動の徹底を圖ることになつた

萩も可憐な花を附けて

京城市内にて

長期交戰下に再び巡る新秋 九月の暦

九月は大震災の追憶にあけて草に置く白露の淸らかな感觸に秋は靜く深む、初茸の香りに味覺は新たな食慾を唆り、蝗飛び野面に早稻は早や重み色づく栗、柿に野山の幸は產土の神に感謝しつゝ收穫の序曲を奏でる、滿洲事變の憶ひ出は長期戰の態度益々堅く、シーズンに入つて一齊に運動會、競技會の催しに繰り展げられる戰線錦卷、天高く月冴えて秋思腸を斷つはひとり天高駒に限らず、釣りたての鯊のちりなど肴にして野草にすだく虫の音を聞きながら思ひを千里の外に走せて良き友と酒酌みかはすもまた捨て難い趣きである

【九月の暦】（長月、木染月、紅葉月）上弦二日、滿月十日、下弦十七日、新月廿四日

一日	二百十日、大震災記念日、恩給金庫開き、日滿通商協定實施、滿洲國赤十字設立、國策代用品展（三中井）始まる、禁酒デー
二日	木浦、群山、仁川各商議改選、龍山師團合同告別式
三日	全鮮地主懇談會、デ杯決勝、京城賞杯リーグ、京城競馬始まる
四日	志願兵訓練所移轉
五日	殖產局度量衡講習始まる
六日	陸局判任官會始まる
十日	古蹟愛護日、神宮奉贊水上大會、六大學リーグ始まる
十一日	二百廿日、京義道陸上競技會、新義州商議改選
十三日	乃木祭
十七日	西大門警察署移轉
十八日	滿洲事變記念日
廿日	元山商議改選
廿一日	彼岸の入り
廿三日	徒步旅行展（三越）
廿四日	秋季皇靈祭、全鮮聯合靑年團結成式、神宮奉贊體育大會、京城齒科醫師會總會、全鮮酒類品評會（京城府民館）
廿五日	京城防空演習始まる、中村吉右衛門一座開演
花卉	木犀、萩、鷄頭、薄
喰べ物	葡萄、栗、茸、梨

話題待急

☆……卅日午後十一時半ごろ京城公平町カフェー白馬で慶南道會議員黄仁植（□）同内務課長杉原長夫（□）＝何れも假名＝と自稱する一行九名が

☆……いざ勘定を請求すると、勘定書を受取つた黄が飲代と共に請求した女給三人のチップ三圓を指摘して『物價統制のこの非常時に、チップ三圓とは何事か』と一喝、勢ひまで帳場の同行を求めるので、呆氣に取られた經理主任金辰吉君（□）が鍾路署まで同行したところ

☆……訊べ出た鍾路署のこのお上りさんの官公吏一行があべこべに『此非常時に官吏の身分も顧みず……』と係官から油を搾られ『京城は魔窟のやうには行かぬわい』と佛頂面で引下つた

◇山崎保子孃（關東組頭取山崎茂太郎氏三女）は神戶市で病氣中二十八日逝去、享年十五、告別式は九月二日京城大和町曹谿寺で執行

けふの天氣

晴れたり曇つたり

朝鮮總督府財務局編纂

最新版 朝鮮稅務法規提要

内容（内國稅に關する制令及同施行規則、間接國稅犯則者處分令及同施行規則、國稅徵收令及同施行規則、國有財產法及同施行令並其他關係法規）

本書は朝鮮に於ける最近の稅令並に施行規則等を一般納稅者に周知せしめんがため編纂せるもの實務家は勿論一般納稅者必備の書として敢て江湖に御薦めする次第である。

四六版七〇四頁 定價 二圓 送料十五錢

販賣取次店 大阪屋號書店 日韓書房 丸善書店

發行所 財團法人 朝鮮財務協會 朝鮮總督府財務局內

浪曲界人氣王 壽々木米若 來演

南京最後の日 其他新作珠玉篇發表

九月一日二日三日四日 午後六時開演

於 京城劇場 主催 サッポロビヤホール

三女保子儀豫而病氣ノ處養生不相叶八月廿八日午前五時神戶市ニテ永眠致候間茲ニ謹デ生前ノ御厚誼ヲ感謝仕リ此段御通知申上候

追而告別式ハ九月貳日午後四時半京城府中行列ヲ廢シ大和町曹谿寺ニ於テ相營可申候

昭和十三年八月卅一日 京城府岡崎町七番地

父 山崎茂太郎 親戚 石川爲之助 同 長谷川和三郎

營業所移轉廣告

今般左記へ移轉仕候間倍舊の御引立の程奉願上候

京城府旭町二ノ六昭和通（本町一裏通）昭和ビル一階

京城電話取引所 兒玉兩替店

電話本局(2)五五四〇番（營業所）一〇八七番（夜間用）

高級美術品 神輿・御宮・太鼓（カタログ贈呈）

本店・東京 錦屋神佛具店 京城黃金町三丁目電車通 電本一七五五番

補血强壯劑 参茸トニック

最上濃酢 カクホシ この香 この味 天下一品

尾道造酢株式會社

腦病・神經痛や高血壓 中風 不治でない

今津博士の素晴しい研究

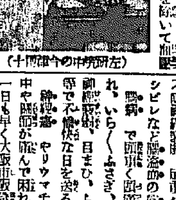

（左）研究中の今津博士

此病氣は腦溢血、花柳病、腎臟病、腦貧血、高血壓、動脈硬化で身體を巡る血液が惡くなつて酸化が不順になり神經が侵されて起るので、原因をなす腐つた血液を淨化して、動脈硬化の原因を除いて血脈を整頓し、血壓を良くして神經の障害を除けば治る、決して不治でない事を多數の實驗に依り證めた、腦神經で有名な今津博士は淨血劑を創製し、その服用でリキシン又はイマヂミンの作用に依り治り難いつらい病氣を根因から良くし、大に喜ばれてゐる。

●中風 で不自由もつれに惱む人●高血壓、動脈硬化で首こり耳鳴り頭痛目まひ、動悸ふらふら、便秘不眠神經痛、肩凝、ハレ、ふるひシビレなど腦溢血の危險ある人●腦病 で頭重く頭痛のぼせ物忘れ、いらいら、ふさぎ、根氣續かず神經衰弱、目まひ、ふらふら、不眠等で不愉快な日を送る人●神經痛 リウマチで手足腰背中や關節が痛んで困れる人は一日も早く大阪市今津研究所へ御申込なさい、症狀を詳しく記し、御申込まれよ！博士研究の淨血療法、養生法其他療法の要旨を詳細說明に說らる。同所を訪れた患者は博士の研究と全國各方面の治療者から寄られた多數の禮狀を見、確信を以て本療法を推奬する次第である

御宴會御社交に 菊水 電本

皮膚泌尿花柳病 醫學博士 渡邊晋

京城黃金町入口 日本生命裏 診療 正午から六時半まで 日曜・祭日は正午から三時

十 基督敎のことは京城新生會に

切手拾四錢郵送下さい、賀川豊彦著『神に依る新生』他數々の冊子を贈呈します

京城府鍾路町三二 京城新生會

○事務時間・毎日朝十時より夕四時迄 ○土曜日・半日〇日曜休み 電光1760

麗人莊 〔44〕

竹田敏彦作　伊勢良夫畫

【禁無斷上演映畫化】

十日の菊（七）

朝倉は、默って頷ったが

『いったい、何處へ何しに連れてゆくのだらう?……』

不審に思って

『ほんと、御用はないんですか……お忙しいんぢゃありませんか……』

車が走り出すと、繰返して訊ねた。

『いゝえ、いゝんですの……』

馨香は、靜かに顔を上げたが、すぐまた、ちっと伏目になって、ほっと切なげに溜息をついた。朝倉は、さうした馨香の様子を、初めて、しみじみと眺めた。

『何か思ひ詰めてゐるんだ……』

朝倉の眼にも、すぐそれと知れた。全く馨香は、昨日『紺村』の座敷を、逐ひ立てられるやうに出て行ってから、熱海で德三郎と夜を明かす間も、それから箱根へドライヴをして、今、東京驛で別れて歸ってくる途々も、あれほどの眞心を無にして出てきた朝倉の厚意と、德三郎への義理との、苦しい板挾みに、心を責め拔かれてゐたのである。そして、その朝倉は前夜の無愛想を咎めもせず、今日も自分を救ひ出しに、『紺村』へ來て、空しく歸るのだった。馨香は、どうして素通りができやう――

しかし、人目を憚られ、土地の噂も氣遣はれて、馨香は、朝倉を當もなく誘ひ出したのであるが、さて、昨日の話の續きに、自分は、何と答へていゝのだらう?

車はいつか、日比谷を過ぎて、築地の夜の賑かな銀座を横ぎってゐた。

『築地の何處へいらっしゃいます』

車が三原橋にかゝると運轉手が訊ねた。

『さうね……木挽町三丁目に朧月といふ割烹店がありますわ』

『はい……』

車は、間もなく朧月の前へ止まって、二人は奥まった、靜かな座敷へ通された。

『昨晩は、ほんとに失禮いたしました……』

向ひ合って座につくと、馨香は改めて、手をついて詫びた。

『あれから御旅行だったんですね……』

馨香は、はっとして、顔を上げたが、

『私、今夜は、いろ〳〵とあなたに打明けて、お話したいことがございますの……』

思ひ切って言ふと、熱い涙が、突き上げてきた。

そこへ女中が誂へ物を聞きにきた。話は料理が運ばれる間、何方とも遠慮してゐたが、やっと朝倉が

『昨日の話ですが、何か方法はないのでせうか……』

ちつと、馨香の顔を覗いた。朝倉は先刻『紺村』を出る時、馨香の現狀に絶望してしまったのであるが、かうしてこゝまでくる間に、假へ現在、事情あって姻のパトロンがあるにしても、朝倉は彼女の心次第では、既往を咎めないまでに、大きな氣持に變ってゐた。そして

『僕は、あなたに對してだけは絶對無條件の愛情を捧げてゐるつもりです……』

それとなく氣持を仄めかした

『ですからどんなことを打明けられても、僕はすこしも驚きもしなければ、心を動かすこともありませんよ……』

『あら……』

馨香は、胸に應へたらしく、眞赧になって、ちらと顔を上げたが

『私、もう、腐ってしまった女で、ご、ございますわ……』

いひも終らず、ハンカチに顔を掩ふて、切なげに吸り上げた。

本社主催　中島大棋戰（13）

二段　松本　薫

先二子番　岡上新吉

●□八四へ七　○□八五へ八　●□八六は七　○□八七ほ八　●□八八い十三　○□八九へ二　●□九〇へ一　○□九一と一　●□九二ほ一　○□九三を八　●□九四を七　○□九五わ九　●□九六か九　○□九七わ七　●□九八か八　○□九九た六　●△上七　○△一る四　●△二を四　○△三ぬ四　●△四り八　○△五ぬ十　●△六か十二　○△七わ十一　●△八か十三　○△九よ十二　●△一〇ぬ十五　●△一六い十四　●△二二ほ十四　●△二八を一　●△三四に一　●△四〇い六

○△一一る十五　●△一二わ十四　○△一三れ十五　●△一四に十四　○△一五ほ十七　○△一七に十九　●△一八へ十九　○△一九ち十九　●△二〇と十九　○△二一り十九　○△二三ほ十五　●△二四ろ十五　○△二五い十六　●△二六へ十三　○△二七と二　○△二九た十五　●△三〇よ十五　○△三一よ十九　●△三二れ十九　○△三三つ十六　○△三五は一　●△三六る一　○△三七ぬ十二　●△三八い四　○△三九い三　○△四一ろ十四

牛劫白勝ツグ

●六四へ十一ツグ　●八四る十三劫トル　●九〇ぬ十三劫ツグ　●二二四ろ十五劫トル　○二四一ろ十四劫トル　牛劫白勝ツグ

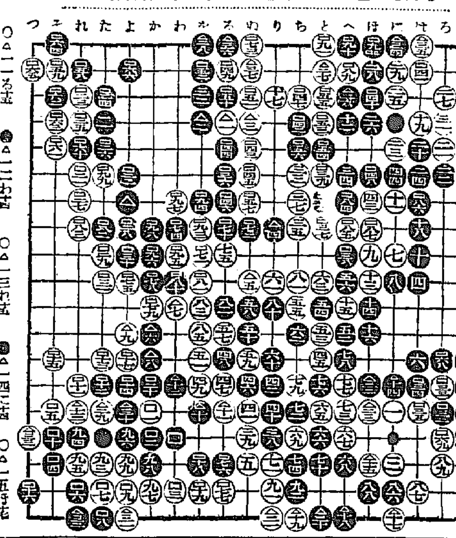

白一目勝

戰跡を回顧して　形勢の推移と勝敗の要點

七段　瀨越憲作

◇白七『にノ十』は悲を急にする意味があり、時機でない。

◇白十三『ほノ十』のマガリは徒らに黒を堅めるのみで何等得る處がない。これを以ては百四七『ちノ三』にカヽって打ち、戰機の熟すを待つべきである。

◇白十九『ほノ四』のツケは面白くない。爲に黒の外勢を厚壯ならしめ白七以下の五子を薄弱化し局勢を著しく損じて了つた。

さればと云つて現在右邊を甘く捌く手段は無い。因つて白十九では『かノ三』にカヽり、その時黒『にノ八』にツキ出して來れば、白百二十一『れノ六』に雨がかりして打つ。と云ふやうに右邊は輕く扱ふ方針でありたい。

◇黒三六『とノ七』のノゾキは白四四『にノ六』の要點を先手で防いだ手であるが、結局一時的の間に合せにしか過ぎず、決して正著とは云へない。

後手ではあるが三六では矢張り『りノ七』に外側からノゾキ白三七とツイた時、黒『にノ八』に打つて居るべきである。

◇右邊に於ける黒の勢力に依り下邊の白模樣の擴大を妨げてゐる此形勢に於て黒三八『りノ十六』の飛出しは適切でない。

後半に於ける黒の苦戰は是に起因してゐると云つても決して過言ではあるまい。

この手を以て『わノ十七』に大ゲイマにヒラいて居れば、黒の樂な碁であつた。

◇白四三『ほノ七』は六三『とノ十』のカケツギでも利かし得る處であるから、保留して單に四五『とノ十三』と打つべきである。

◇黒四六『ぬノ十四』は『りノ十二』にトンで打つ方が穩やかである。

それは白四九『をノ十四』で五九『ぬノ十三』にきられる煩雜を避ける意味からである。

從つて白四九では敢然五九にキツて殺ふべきである。譜の黒五十『ぬノ十二』とカケツグ好形を與へたのは若しくない。

◇然るに黒五二『へノ十二』以下の手段は、小利に囚はれ大勢の歐踏を誤つた重大過失と云ふべく、五二を以て八五『をノ十二』にハネて居れば優勢な局面を一擧に形勢不明にまで陷れて了つた。

◇しかし黒五八『ぬノ十一』に至つても、五九『ぬノ十三』にツイで居れば、譜に見るが如き酷い結果を招かずに濟んだであらう。

◇以下黒九二『ちノ十八』と辛うじて眼形を得た結果は、白の外勢頗に旺盛となり、茲に形勢は何れのものとも判じ難くなつた。

◇白九三『たノ十七』では直ちに九五『れノ十七』に入つて打つべきである。

黒九四『れノ十六』は白九三の不當を默許するもの、云ふまでもなく默手九五にオサへ其の非を咎めるべきである。

◇上邊に於て黒二百二七『とノ二』白『ろノ二』の交換が何時でも先手で約束されてゐる此局合黒百三六『るノ六』を以て百四四『るノ五』に打てば、白は『りノ五』に連絡する一手であるから、そこで黒百三七『とノ八』に打ち右邊の五子を取つて打てば、黒の勝は先づ絶對に近いものであると認める。

◇黒百四十『ほノ三』は二百二七『とノ二』のトビで隅に利かすべきである事は論を俟たない。

◇白百六七『いノ十五』は百六八『ろノ十三』にオシて彼分るべきで、その方が明らかに得である。

◇黒二百十四『にノ十四』で二百十五『はノ十七』を先にキし、然る後二百十四と打つたなれば、僅細ながら黒に残つたであらう。

◇最後に黒二百三四『にノ一』を以て『ろノ二』にツケれば、確に持碁となつてゐた碁である事は評解に詳述の如くである。

◇右下隅の牛劫は劫材不足から共れを讓つての一目負は、黒として諦め切れぬものがあらう。

ラヂオ　一日（木）

第一放送

朝の部

午前六・〇〇（東）ラヂオ體操
六・二五　ニュース
六・三〇（東）速成獨逸語講座
七・〇〇（東）時報、今日の天氣見込
七・〇一（東）朝の修養　樂の中に苦あり、苦の中に樂あり　石川　謙
七・二〇（東）朝の音樂（レコード）
九・二〇（城）氣象通報
一〇・〇〇（城）衞生メモ、日用品値段
一〇・二〇（城）商店經營講座

晝の部

（十五・終）小賣店に必要な稅務知識　總督府稅務課長　村山　道雄
正午（東）時報
（東）アッコーデイオン合奏
一『行進曲『戴冠式』』二『舞曲『レナー』』三、圓舞曲『南洋の薔薇』四、夜曲五、行進曲『布哇學校』六、四人の小さな黒ん坊　七、アメリカ民謠集　トンボアッコーデイオンバンド　指揮　大塚潤一郎
午後〇・二〇　ニュース、鮮魚卸値段
一・一五（城）家庭の時間（朝鮮
講演（釜山）陶磁器の話　金容瓏
二・四〇（東）ラヂオ體操
三・〇〇（長）婦人の時間　困苦に堪へる婦人の心構へ　帆足みゆき
四・〇〇　ニュース（氣象通報、釜山清津）職業紹介

夜の部

六・〇〇（城、釜）作文發表『夏休みの報告』（京城）一、京城龍山尋常小學校六年生　米瀨　藹　二、京城元町尋常高等小學校六年生　山田百合子　（釜山）三、釜山第四尋常小學校五年生　中山久美子　四、釜山港榮尋常小學校六年生　裴　翰　種
六・〇〇　夏休みの報告（平壤）一、箕國神社に參拜して　船橋小學校四年生　鈴木京保子　二、元山の海の思ひ出　芳松小學校五年生　山田　和枝　三、雀　山手小學校五年生　今井　京子　四、私の體驗した奉仕作業　平壤高女四年生　小迫　敏江　五、夏休みの思ひ出　平壤第一中學五年生　小林　敏郎
六・〇〇　感想文朗讀（清津）『働いた夏休みの思ひ出』清津公立尋常高等小學校兒童　一、お手つだひ　三年生　塚越　奈枝　二、夏休み　四年生　鹿野　昭三　三、つく〴〵考へました　五年生　阿部　雅子　四、忍苦鍛錬　六年生　篠原　朗之　五、炊事の手つだひ　高等科一年　岡本　澄子　六、勤勞奉仕　高等科二年　山口　貞夫
六・二〇（東）コドモの新聞
六・二五　産業ニュース
六・五五（東）カレントトピックス
七・〇〇　ニュース・天氣見込
七・三〇（東）國民歌謠　萬歳ヒツトラー・ユーゲント　合唱　大日本聯合青年團　指導　澤崎　定之　伴奏　東京放送管絃樂團
午後七・四〇（東）講演　天氣豫報の話　理學博士　田中館愛橘
八・〇〇（東）管絃樂と獨唱　管絃樂　東京放送管絃樂團　指揮　小田　進吾　『ウイリアム・テルの序曲』より　1黎明　2嵐　3靜朝　獨唱　横田　孝　和田マリ子　伴奏　東京放送管絃樂團　一、氣象をめぐる人々　二、嵐と風　三、農人のよろこび　四、漁夫の唄
八・二五（東）傳記物語　荒井郁之助　伊澤井　寛
午後八・五五（東）ラヂオ風景〝氣象と測候風景〟第一景　氣象の門出　第二景　富士山頂の測候所　第三景　氣象台内の見學　第四景　松前昆布　第五景　霜芝の上　第六景　ラヂオゾンデ　第七景　岬　第八景　雷雨　第九景　豫報を訊ねる人　第十景　長期豫報　明日待子　八百原知子　浦崎文男　外崎亞弟子　和泉作代子　佐藤久雄　笹川恵三　有島一郎　藤田克衛　並木瓶太郎　山口正太郎　左卜全　三岡周三　演出　AK文藝部前田班　音樂　東京放送管絃樂團　指揮並編曲　久岡幸一郎
九・四〇（東）時報・ニュース・ニュース解説、今月の天體案內　氣象通報・明日の暦・翌日の番組　地方へのニュース・競技消息

第二放送

正午（東）アッコーデイオン合奏
午後一・一五　家庭の時　金容瓏
六・〇〇　月例訓話　洪鍾檍
六・三〇　舞曲解說　成基南
七・三〇　講演　金濟植
八・〇〇　漫談　申不出
八・二五　ピアノ獨奏　張德媛
八・五五　唱劇調　李東伯

あすのきゝもの　二日（金）

午前一〇・二〇（京）家庭講座　長持ちさせる家所器具の手入れ
正午（東）時報につゞき（東）新日本音樂　伊藤　登美
午後六・〇〇（城）うたとヴァイオリン　一、ヴァイオリン獨奏　朝比奈　昇　二、獨唱　李　相　鎬（九歲）　平野　勝子
六・〇〇（東）少年講談（清津）〝爆彈をつかむ〟三浦　樂堂
六・二五（城）講演　スペイ戰について　朝鮮憲兵隊司令部所　憲兵大尉　恒吉　義郁
六・二五（東）講演（清津）南支那海の島々　海軍少將　匝瑳　胤次
八・〇〇（東）管絃樂　交響曲第六番　悲愴　日本放送交響樂團　指揮　杉山長谷雄
八・三〇（東）浪花節　南京一番乘　末廣　友若

夜七時四十分から　氣象台の夕

氣象觀測の業務に從事されて日夜並々ならぬ勞苦に當つて居られる方々に心からの敬意を捧げたいと思ひます[illegible]さにも日のかげにも常に心を配り刻々に移り變る氣象を異常な努力を以て私達に告げて下さる方々は、全く想像も及ばぬ程の困難と忍耐を以て重大な職務を果して居られます表面に現れないこれらの業務に勵まれて居る方々に深く感謝し今宵『氣象臺の夕』として特輯プロをお送りする事になりました

天氣豫報の話

理學博士　田中館愛橘

帝國學士院會員、貴族院議員

人間社會ではあまりに生活に密接な關係を持つてゐるものに對してはともするとその効果を忘れそれに對する感謝を忘れがちのものである。天氣豫報なども其の一つである。天氣豫報は、海運業、漁業、鑛業、山林業等の職業に從事する人達には勿論最も重要なものであるがその他の一般社會人にとつても日常生活に於て相當に必要なものである。殊に又現時事變下に於ては空爆、空襲の傷攻ひは毒ガス撒布のためなどに氣象觀測は軍事上非常に大きな役割を占めてゐるのである

私はまづ第一にこの天氣豫報の重大性に就て國民全般の認識を深め、更に我國で氣象觀測をはじめた頃の思ひ出や外國に於ける氣象觀測の苦心談近情等についてお話してみたい

管絃樂と獨唱

【後8時】管絃樂　東京放送管絃樂團　指揮　小田　進吾

『ウイリアム・テルの序曲』より　ロッシーニ作曲

一、黎明　夜明け　二、嵐　暴風雨　三、靜朝　凪

スキッツル革命に材を取った歌劇ウイリアムテルの內この序曲はベルリオーヅが『四部から成る交響樂だ』とさへ賞めちぎつた位で獨立した一つの序曲としても、まことにすぐれたものである。今晩は第一夜明け、第二暴風雨第三凪が放送される。ロッシーニはこの序曲全體に亘つて、アルプスの自然を背景とする生活を表はさうとしたものだと謂ふ。

獨唱　横田　孝　和田マリ子

伴奏　東京放送管絃樂團

（一）氣象をめぐる人々　大木惇夫作詞　小田進吾作曲

颱れ小島に、山の上に　氣象のさまを測りつゝ　寢ねず、休まず　耐ゆる苦勞は如何ならむ　雲の動きよ日のかげよ　片時さへも疎からぬ　空の異象を捉へては　明日を卜する偉いさよ　早く暴風を告げ知らせ　過ぐる者をいこはしむ　いかに荒波たけるとも　船は港に安らけし　赤き信號こゝろせよ　事なき前に防げよと　報せ普めし世に盡す　高き勤めに譽れあれ

（二）嵐と風　川路柳虹作詞　久岡幸一郎作曲

一、今日も赤旗荒模樣颱風近いぞ沖白く碎け散る波頭沫ぎあぶない都人

二、舟も揚げるよ岸のうへ、網も片づけ、鋤もしまへ、空は暴風の盤空雨もしぶくよ横なぐり

三、晴た靜かな朝凪に、澄んだ水色秋の空、船楽そろへて漁船出西にやけたる勇肌

四、沖の夕燒、うろこ雲、舟は大漁だ、大漁だ、ワッショ〳〵と濟せそ、濱にや子も待つ、親も待つ

（三）農人のよろこび　川路柳虹作詞　山口保二作曲

一、糸かけわたす蜘蛛に、明日の日和想ひつゝ、夕燒雲の色見ては雨か風かと占とひし

二、古へよりの傳へ草、天知るすべを愁ゆれど、たまさか襲ふ大嵐、不時の災厄知り難し

三、田畑に出て終日を、鍬とり土に向ふ人、氣象の豫知守るとき、心安けく耕さむ

四、實りの秋の收穫を、喜び合へる村人も、嵐さ虫の害知りて、倶へなさしを祝がむ

（四）漁夫の唄　大木惇夫作詞　池讓作曲

一、今日は晴れても明日またくもる、それが浮世の低氣壓、何をくよくよ波乘り越えて、照る日くもる日、帆で飛ばす

二、海は家だよ、おいらの家よ、命あづけて浮きしづみ、不漁も大漁も神樣まかせ、網を下ろして待つばかり

三、今日は雨風、荒波たつが、これも暮らしの晴雨計、何をくよくよ望みは明日に、天氣豫報が晴れと出た

ラヂオ風景　氣象と測候風景

岡本一平作【後八、五五】出演　ムーランルージュ

雲ばかり描いてゐる畫家雲野雲太郎君が姪の勉強に妹の晴子と氣象臺を訪れました。案內役は氣象臺の若風見先生である、先づ富士山頂の觀測の實寫を見せてもらひ山頂觀測所の苦所の生活に痛く感激した兄弟は氣象臺內の見學に移る。觀測器を試驗する所やコミを調べる所それから話は氣象と產業との關係から松前の昆布とり船のエピソードを先生から聞く、次は統計室、印刷室である。そこでは海洋氣象の觀測船や觀測用飛行機の話を聞いて兄弟もその設備に驚いて了ふ。今度はラヂオゾンデの室つまり氣壓や溫度濕度を計る機械を見る。そしてこの機械を使つて觀測する安孫子の所員の活動の場面となる＝このラヂオゾンデを風船に結びつけて昇空させ、氣流や溫度を下の受信機で測定するわけで風船が一定の高度に達すると破裂しゾンデは落下傘で落ちるやうになつてゐるがそれを拾つて氣象臺へ屆けると五圓もらへるのでそれが又とんだユーモアを生むときもあるといふことである。兄妹は臨時測候所を見學しそれから天氣豫報や警報を發すとこへくる、人里はなれた山や村や岬で敢然する所員や暴風雨の船の中で活躍する技師の努力に今更ながら感激するのだつた。次は雷雨專門の豫報室である。ここでは雷雨豫報の課題に浴した櫻井家の一風景が描寫される。又天氣豫報を聞きにきた可愛らしいお嬢さんの問ひ合せに兄妹は思はずほゝゑむ。最後に一定の期間を擬雜する長期豫報の說明を聞いて二人は厚く風見先生に感謝し、歸途についた……この雲野君これからどんな畫がかけるでせう

作文發表　夏休みの報告

京城や釜山などから　午後六時お友だち四人が放送

待望の新學期を迎へてもう十日近くなりますが樂しかつた、面白かつた、愉快だつた夏休みの思ひ出はなかなか忘れられるものではありません。本當に皆さんは今年の夏休みはどんなことをしたのでせう?けふは九月一日秋を迎へて愈よお勉強に一生懸命とならねばならぬ時に當り今晚はその名殘として京城龍山校の米瀨君、元町校の山田さん、それから釜山第四小學校の中山さん、港榮小學校の裴翰種君この四人の友達から夏休みの報告を聽くことに致しませう、また平壤局も報告があり、清津局では感想文の朗讀が放送されます

商店經營講座（終）　小賣店に必要なる稅務知識

總督府稅務課長　村山道雄　【前10・20】

小賣業者の方々に最も關係の深い租稅は所得稅、營業稅、臨時利得稅、物品稅、印紙稅等であります。今回は主として朝鮮臨時租稅增徵令と支那事變の爲從軍したる軍人及軍屬に對する租稅の減免、徵收猶豫等に關する制令とか、營業稅の負擔緩和のために設けられた各種の規定及小賣業者を納稅義務者とする朝鮮支那事變特別稅令中に所謂第一種の物品に對する物品稅に就いて說明いたしたいと存じます

M1361

本日　マクニン　デー

驅虫は「病缺」を減らし「能率」を上げる

のみやすく・ヨク効いて・害がない

1 効力強く副作用中毒作用がない
2 死虫で排出するから不快感がない
3 一回の多量服用連續服用共に安全
4 下劑の必要なく甘くて服みやすい

ゼリー .20 .50 1.00 2.00　錠劑 .30 .75 1.35　一箱（大人十錠）

株式會社　藤澤友吉商店　大阪市東區道修町　東京市日本橋區本町

「戰爭が十年つゞく」と思って、女の人は「十年」身も心も若くして下さい。ヒフのきれいなので。且つ、最も經濟的に。そして元氣でゆけば、十年位、へいちゃらでせう。

パピリオ

世界的作品　粉白粉　口紅　頰紅　クレーム　M2

タバコのみの

カモス齒磨

水源…尊重　齒牙…愛護

齒磨化粧品　定價十五錢

大阪西淀川區福島町　株式會社　[illegible]　957

阿波共同汽船出帆

威海衞、芝罘、大連線　第三共同丸　八月卅一日午後入港　九月二日午前出港
利通號　八月　日午後入港　九月　日午前出港
鎭南浦、大連、天津線　早陸丸　八月三日午後入港　九月三日午前出港
第三蓉丸　九月六日午後入港　九月七日午前出港

○朝鮮鐵道局主要驛ニテ乘客並ニ乘車連絡運賃取扱仕候貨物取扱
乘船切符發賣所　京城三越支店　ジャパンツーリストビューロー案內所

代理店　仁川府海岸町　野口商會　電話二四・一三七番

朝鮮汽船出帆廣告

一、釜山出帆
麗水行（急行）每日　午前十時
馬山行（急行）每日　午後八時　夜十二時
木浦行各港寄港每日　午前九時　午後一時
元山行（急行）月廿回
濟州島行　大東丸　一日、六日、十一日、十五日、廿一日、廿六日
竹邊行
九龍浦行
一、木浦出帆
濟州島行
一、釜山行各港寄港每月
一、元山出帆

九州郵船出帆廣告

釜山行（急行）月廿回午後十二時

釜山出帆
○博多行　每日午前十一時
○對馬行　每月十二回午後二時　一日四日六日十日十四日十六日十九日廿一日廿四日廿六日
○下關行　每月六回午前六時　四日九日十四日十九日廿四日廿九日出帆

詳細は左記へ御照會下さい
釜山府第一棧橋　九州郵船株式會社出張所　電話二四一一番

商業及法人登記公告

[illegible]

京城地方法院

[illegible]